SEP
Ministerio de Economía, Fomento y Turismo

Gobierno de Chile

Informe Financiero a Junio 2022

Septiembre 2022

Índice

Consolidado Empresas SEP	3
Empresa Portuaria Arica	4
Empresa Portuaria Iquique	7
Empresa Portuaria Antofagasta	10
Empresa Portuaria Coquimbo	13
Empresa Portuaria Valparaíso	16
Empresa Portuaria San Antonio	19
Empresa Portuaria Talcahuano – San Vicente	22
Empresa Portuaria Puerto Montt	25
Empresa Portuaria Chacabuco	28
Empresa Portuaria Austral	31
Metro	34
EFE	37
Cotrisa	40
Econssa	43
Correos	46
Polla	49
Casa de Moneda	52
Sasipa	55
ZOFRI	58

Consolidado Empresas SEP – Resultados Acumulados a Junio en MM$ (1)

	Empresa	Ingresos				Ganancias (pérdidas) de actividades operacionales				Resultado antes de Impuestos			
		Junio 2021	Junio 2022	Diferencia $ Junio 2022 - 2021	Diferencia % Junio 2022 - 2021	Junio 2021	Junio 2022	Diferencia $ Junio 2022 - 2021	Diferencia % Junio 2022 - 2021	Junio 2021	Junio 2022	Diferencia $ Junio 2022 - 2021	Diferencia % Junio 2022 - 2021
	E.P. Arica	2.495	3.651	1.156	46%	605	1.434	829	137%	609	1.504	895	147%
	E.P. Iquique	7.104	7.961	857	12%	4.692	5.384	692	15%	4.573	5.537	965	21%
	E.P. Antofagasta	8.776	9.127	351	4%	4.956	5.176	221	4%	4.934	5.458	523	11%
	E.P. Coquimbo	985	1.363	378	38%	414	585	171	41%	408	593	185	45%
	E.P. Valparaíso	11.038	13.808	2.769	25%	4.720	7.875	3.155	67%	5.198	8.147	2.949	57%
	E.P. San Antonio	21.622	26.341	4.719	22%	11.931	16.685	4.754	40%	13.275	21.814	8.539	64%
	E.P. Talcahuano	3.686	5.028	1.343	36%	1.482	2.675	1.192	80%	1.420	2.751	1.331	94%
	E.P. Puerto Montt	3.262	3.411	148	5%	1.312	1.146	(166)	-13%	1.301	1.225	(76)	-6%
	E.P. Chacabuco	1.197	1.187	(11)	-1%	341	233	(109)	-32%	344	265	(78)	-23%
	E.P. Austral	3.526	4.367	841	24%	1.243	1.742	499	40%	974	1.703	730	75%
	Subtotal Empresas Portuarias	**63.691**	**76.244**	**12.553**	**20%**	**31.696**	**42.935**	**11.239**	**35%**	**33.036**	**48.999**	**15.963**	**48%**
	Metro S.A.	97.979	177.100	79.121	81%	(111.986)	(42.701)	69.285	62%	(207.198)	(318.386)	(111.189)	-54%
	EFE	40.522	45.646	5.124	13%	23.460	29.541	6.081	26%	(42.357)	(146.870)	(104.513)	-247%
	Cotrisa S.A.	597	487	(110)	-18%	61	(73)	(134)	-218%	194	208	15	8%
	Econssa S.A.	23.118	25.504	2.385	10%	5.533	4.689	(844)	-15%	(4.225)	(20.776)	(16.550)	-392%
	Correos Chile	71.200	58.449	(12.751)	-18%	8.756	1.240	(7.517)	-86%	7.213	(1.843)	(9.057)	-126%
(2)	Polla S.A.	10.306	14.200	3.894	38%	331	989	658	199%	361	2.348	1.986	550%
(3)	Casa Moneda S.A.	12.957	18.429	5.472	42%	(8)	(1.242)	(1.234)	-15255%	(962)	(1.548)	(587)	-61%
	Sasipa SPA.	2.180	2.770	590	27%	(613)	(950)	(336)	-55%	(562)	(893)	(331)	-59%
	Zofri S.A	17.672	20.986	3.314	19%	6.421	8.729	2.309	36%	6.149	9.025	2.876	47%
	Subtotal Otras	**276.532**	**363.571**	**87.039**	**31%**	**(68.045)**	**223**	**68.268**	**100%**	**(241.387)**	**(478.736)**	**(237.349)**	**-98%**
	Total Empresas SEP	**340.223**	**439.815**	**99.592**	**29%**	**(36.349)**	**43.158**	**79.507**	**219%**	**(208.351)**	**(429.737)**	**(221.386)**	**-106%**

(1) Fuente: Elaboración propia en base a información disponible en la Comisión para el Mercado Financiero (2022, 16 septiembre).
(2) Para Polla S.A. se consideran los ingresos brutos.
(3) La contabilidad de Casa Moneda es en USD. Se ha usado el tipo de cambio de cierre de cada periodo, siendo estos: Junio 2022: $919,97 y Junio 2021: 735,28.

Empresa Portuaria Arica

- Máximo Lira 389, Arica - Rut: 61.945.700-5

Propiedad

- Fisco de Chile 100%

Unidad de negocios

- Concesión Portuaria a Terminal Puerto Arica S.A. (TPA desde 2004), donde TPA concentra la totalidad de las operaciones de transferencia y provisión de infraestructura, bajo la modalidad de sistema mono operador.
- La renta de áreas e inmuebles no concesionados. No considera antepuerto.

Concesionario

- El Puerto se encuentra completamente concesionado (con excepción del sitio 7 al servicio del Perú) a Terminal Puerto Arica S.A. y en ella participan: Inversiones Neltume Limitada (Ultramar o Grupo von Appen) con 50% e Inversiones y Construcciones Belfi Ltda. con 50%.

Directorio y Ejecutivos vigentes a Junio 2022

- Presidente: Mario Moya Montenegro
- Director: Roberto Gamboa Aguilar
- Directora: Claudia Moraga Contreras
- Representante de los trabajadores: Romané Leiva Chávez
- Gerente General: Rodrigo Pinto Astudillo (1)

Antecedentes

- El 30 de abril de 1998 se constituye Empresa Portuaria Arica (EPA), la cual se ha abocado a cumplir con el desarrollo de los objetivos planteados en la política de modernización portuaria.
- Actualmente, Arica es un puerto estratégico para las cargas con origen y/o destino Bolivia. 35% de su comercio se mueve por puertos chilenos (Arica representa cerca del 81% promedio en los últimos cinco años).
- La Cadena de Valor de EPA reconoce la existencia de multiplicidad de actores relacionados, de roles a cumplir y de ámbitos de gestión. La operación y gestión logística de Empresa Portuaria Arica están definidas por su condición de administrador y por tanto arrendador del recinto portuario, desde donde emerge su rol de autoridad portuaria. La principal actividad de la empresa es la gestión del contrato de concesiones y otros arrendamientos.
- En virtud de lo expuesto, la transferencia total del Puerto ha alcanzado umbrales superiores a las 2,9 [MM ton].

(1) Mediante hecho esencial fue comunicado que el último día laboral del señor Rodrigo Pinto Astudillo corresponde al 24 de agosto de 2022. Se designó al señor Andrés Gómez Errázuriz como Gerente General Interino a partir del 24 de agosto de 2022.

Estados de Situación Financiera Clasificado Empresa Portuaria Arica

Balance a Junio de 2022 y Diciembre de 2021 (MM$)

Activos	Junio 2022	Diciembre 2021
Efectivo y equivalentes al efectivo	1.669	285
Otros activos financieros corrientes	1.181	1.200
Otros activos no financieros corrientes	634	1.050
Deudores comerciales y otras cuentas por cobrar corrientes	1.182	1.109
Activos corrientes totales	**4.665**	**3.644**
Otros activos no financieros no corrientes	8.584	8.214
Cuentas por cobrar no corrientes	236	246
Activos intangibles distintos de la plusvalía	23	17
Propiedades, planta y equipo	80.982	81.543
Activos por impuestos diferidos	14.238	12.372
Total de activos no corrientes	**104.063**	**102.393**
Total de activos	**108.728**	**106.037**

Pasivos y Patrimonio	Junio 2022	Diciembre 2021
Cuentas por pagar comerciales y otras cuentas por pagar	68	21
Otras provisiones a corto plazo	63	38
Pasivos por impuestos corrientes, corrientes	26	29
Provisiones corrientes por beneficios a los empleados	80	79
Otros pasivos no financieros corrientes	1.845	1.608
Pasivos corrientes totales	**2.082**	**1.776**
Otros pasivos no financieros no corrientes	46.074	46.059
Total de pasivos no corrientes	**46.074**	**46.059**
Total de pasivos	**48.155**	**47.835**
Capital emitido y pagado	58.001	58.001
Ganancias (pérdidas) acumuladas	2.572	201
Patrimonio total	**60.573**	**58.202**
Total de patrimonio y pasivos	**108.728**	**106.037**

Fuente: Comisión para el Mercado Financiero (2022, 16 septiembre). Empresa Portuaria Arica

Estados de Situación Financiera Clasificado Empresa Portuaria Arica

Estado de Resultados a Junio de 2022 y Junio de 2021 (MM$)

Estados de resultados	2022	2021
Ingresos de actividades ordinarias	3.651	2.495
Gastos por beneficios a los empleados	(409)	(365)
Gasto por depreciación y amortización	(669)	(388)
Otros gastos, por naturaleza	(1.134)	(1.128)
Otras ganancias (pérdidas)	(5)	(8)
Ganancias (pérdidas) de actividades operacionales	**1.434**	**605**
Ingresos financieros	70	4
Ganancias (pérdidas) de cambio en moneda extranjera	1	0
Ganancia (pérdida), antes de impuestos	**1.504**	**609**
Gasto por impuestos a las ganancias	1.866	513
Ganancia (pérdida)	**3.371**	**1.122**

Fuente: Comisión para el Mercado Financiero (2022, 16 septiembre). Empresa Portuaria Arica

Empresa Portuaria Iquique

- Av. Jorge Barrera 62, Iquique - Rut: 61.951.300-2

Propiedad

- Fisco de Chile 100%

Unidad de negocios

- Concesión Portuaria de Iquique Terminal Internacional S.A. [ITI], mono-operado.
- Terminal Multioperado donde Empresa Portuaria Iquique [EPI] provee la infraestructura y los servicios de transferencia los provee el sector privado, con el sistema de operación denominado MULTIOPERADOR, por el que los servicios de transferencia son prestados por diversos operadores portuarios que compiten entren sí.
- Concesiones y arriendos de áreas, como los productos del contrato con Astilleros Marco Chilena S.A. (Astillero), Compañía Pesquera Camanchaca S.A. y CONTOPSA Inland Terminals SpA. luego de agregar los terrenos ganados al mar en el recinto portuario.
- Otros, como los servicios prestados en Alto Hospicio: Parqueadero de camiones, servicios de hosting y almacenamiento de carga.

Concesionario

- ITI: Iquique Terminal Portuario se encuentra completamente concesionado a Iquique Terminal Internacional S.A. y en ella participan: SAAM Puertos (Grupo Luksic) con 99,9% y SAAM Inversiones SpA (Grupo Luksic) con 0,1%. El Frente N°1 continúa en formato multioperador.

Directorio y Ejecutivos vigentes a Junio 2022

- Presidenta: María Magdalena Balcells González
- Director: Juan Barboza Vega
- Directora: Nora Araya Valenzuela
- Representante de los trabajadores: David González Cavieres
- Gerente General: Rubén Castro Hurtado

Antecedentes

- El Puerto de Iquique fue construido a finales de la década de 1920, y corresponde a un terminal con dos frentes de atraque, habilitado actualmente para la transferencia de cargas contenedorizadas, graneles sólidos y líquidos, automotoras y fraccionada, lo que lo caracteriza como un terminal multipropósito. El Frente de Atraque N° 2 Espigón, se encuentra concesionado a Iquique Terminal Internacional S.A. (ITI) como monooperador, mientras que el Frente de Atraque N°1 Molo es administrado por la Empresa Portuaria Iquique (EPI) en modalidad de frente multioperado. Los sismos del 1 y 2 de abril de 2014 dañaron amplios sectores del Frente N°1, y su reconstrucción se realizó en dos etapas con cargo al recupero (luego de un arbitraje) de las coberturas de riesgo contratadas y fue reinaugurado en agosto 2019. Otra unidad de negocios es el arrendamiento de áreas, algunas de ellas "ganadas al mar" con rellenos.

- Por estar emplazado en lo que fue una isla, no tiene las mismas limitaciones para crecer físicamente, como es el caso de otros puertos del país, los cuales están siendo restringidos en su desarrollo físico por el crecimiento natural de las propias ciudades.

- La Empresa atiende las transferencias que demanda la región y en particular la asociada a la minería regional (incluye carga de proyectos, no graneles, aunque con la tecnología de contenedores volteables o Rotainer podría, a futuro, transferir graneles. En febrero de 2020, ITI realizó un primer embarque con esa tecnología) e importaciones de Bolivia en trabajo logístico conjunto con ZOFRI. Y otros, como los servicios prestados en Alto Hospicio en terrenos propios: Parqueadero de camiones, servicios de hosting, y almacenamiento de carga.

Estados de Situación Financiera Clasificado Empresa Portuaria Iquique

Balance a Junio de 2022 y Diciembre de 2021 (MM$)

Activos	Junio 2022	Diciembre 2021
Efectivo y equivalentes al efectivo	7.417	7.324
Otros activos financieros corrientes	1.422	1.331
Otros activos no financieros corrientes	426	785
Deudores comerciales y otras cuentas por cobrar corrientes	2.238	2.781
Activos corrientes totales	**11.503**	**12.222**
Otros activos financieros no corrientes	8.260	9.326
Activos intangibles distintos de la plusvalía	4	6
Propiedades, planta y equipo	85.895	86.754
Total de activos no corrientes	**94.158**	**96.086**
Total de activos	**105.661**	**108.308**

Pasivos y Patrimonio	Junio 2022	Diciembre 2021
Otros pasivos financieros corrientes	1.412	1.298
Cuentas por pagar comerciales y otras cuentas por pagar	80	1.164
Otras provisiones a corto plazo	66	42
Pasivos por impuestos corrientes, corrientes	2.476	3.313
Provisiones corrientes por beneficios a los empleados	198	165
Otros pasivos no financieros corrientes	2.377	2.044
Pasivos corrientes totales	**6.609**	**8.026**
Otros pasivos financieros no corrientes	7.537	8.742
Pasivo por impuestos diferidos	4.527	5.597
Otros pasivos no financieros no corrientes	13.227	14.648
Total de pasivos no corrientes	**25.292**	**28.987**
Total de pasivos	**31.901**	**37.012**
Capital emitido y pagado	35.459	35.459
Ganancias (pérdidas) acumuladas	38.302	35.837
Patrimonio total	**73.761**	**71.296**
Total de patrimonio y pasivos	**105.661**	**108.308**

Fuente: Comisión para el Mercado Financiero (2022, 16 septiembre). Empresa Portuaria Iquique

Estados de Situación Financiera Clasificado Empresa Portuaria Iquique

Estado de Resultados a Junio de 2022 y Junio de 2021 (MM$)

Estados de resultados	2022	2021
Ingresos de actividades ordinarias	7.961	7.104
Materias primas y consumibles utilizados	(19)	(11)
Gastos por beneficios a los empleados	(605)	(622)
Gasto por depreciación y amortización	(938)	(939)
Otros gastos, por naturaleza	(1.469)	(1.213)
Otras ganancias (pérdidas)	452	372
Ganancias (pérdidas) de actividades operacionales	**5.384**	**4.692**
Ingresos financieros	225	10
Costos financieros	563	68
Ganancias (pérdidas) de cambio en moneda extranjera	(532)	(194)
Resultados por unidades de reajuste	(102)	(3)
Ganancia (pérdida), antes de impuestos	**5.537**	**4.573**
Gasto por impuestos a las ganancias	(2.073)	(2.230)
Ganancia (pérdida)	**3.465**	**2.343**

Fuente: Comisión para el Mercado Financiero (2022, 16 septiembre). Empresa Portuaria Iquique

Empresa Portuaria Antofagasta

- Av. Grecia S/N, Antofagasta – Rut: 73.968.300-9

Propiedad

- Fisco de Chile 100%

Unidad de negocios

- Concesión Portuaria a Antofagasta Terminal Internacional S.A. [ATI], monooperado.
- Terminal 1 multioperado donde Empresa Portuaria Antofagasta [EPA] provee la infraestructura y los servicios de transferencia los provee el sector privado.
- Puerto Nuevo, área adjudicada a Plaza Antofagasta S.A. que desarrolló un proyecto turístico inmobiliario e importantes espacios públicos.
- Portezuelo, una Zona Extraportuaria que funciona fundamentalmente como un área de respaldo de cargas bolivianas (graneles poluentes).
- A futuro, la zona de extensión y apoyo logístico portuario "Capricornio" ex La Negra.

Concesionario

- El Puerto se encuentra completamente concesionado a ATI – Antofagasta Terminal Internacional S.A. y en ella participan: SAAM (Grupo Luksic) con 35%, Empresas Navieras S.A. (Grupo Urenda) con 35% y FCAB Embarcaciones (Grupo Luksic) con 30%.

Directorio y Ejecutivos vigentes a Junio 2022

- Presidenta: Myriam Fliman Cohen
- Director: Jan Cademartori Dujisin
- Director: Marcos Espinosa Monardes
- Representante de los trabajadores: Alex Valdivia Rojas
- Gerente General: Carlos Escobar Olguín

Antecedentes

- Puerto Antofagasta es una de las principales instalaciones portuarias del norte de Chile, que sirve también al tránsito de mercaderías desde y hacia Bolivia, Argentina y Paraguay, constituyendo así una plataforma de servicios para el comercio internacional, en el ámbito de la logística a partir del uso de espacios físicos de infra y superestructuras, pero también con funciones de articulador y facilitador de negocios en el ámbito del comercio exterior. Además, ha desarrollado un proyecto portuario-turístico, comercial e inmobiliario conocido como "Puerto Nuevo", hasta ahora único en su género, que le ha permitido rentabilizar terrenos que habían perdido su vocación estrictamente portuaria y aportar a la generación de un espacio urbano a la ciudad.

- El incremento de los días de cierre del puerto producto de las marejadas, hizo necesario realizar gestiones con la Autoridad Marítima y el concesionario ATI, para la actualización de los estudios necesarios (maniobra, atraque, infraestructura) y protocolos de cierre de puertos que permitan disminuir la brecha actual.

- EPA ha suscrito dos acuerdos de producción limpia – APL: "Logístico Minero Puerto Antofagasta" en septiembre de 2016 y "Barrio Industrial Capricornio" que incorpora estos requerimientos en el diseño de la Zona de Actividades Logísticas donde también destaca la alianza entre EPA y CORFO para la inclusión de Pymes Logísticas Tecnológicas en el proyecto.

Estados de Situación Financiera Clasificado Empresa Portuaria Antofagasta

Balance a Junio de 2022 y Diciembre de 2021 (MM$)

Activos	Junio 2022	Diciembre 2021
Efectivo y equivalentes al efectivo	3.980	741
Otros activos financieros corrientes	1.970	1.860
Otros activos no financieros corrientes	583	996
Deudores comerciales y otras cuentas por cobrar corrientes	2.604	5.889
Activos corrientes totales	**9.137**	**9.486**
Otros activos financieros no corrientes	17.182	17.365
Otros activos no financieros no corrientes	3.524	3.195
Activos intangibles distintos de la plusvalía	56	64
Propiedades, planta y equipo	62.960	62.978
Propiedad de inversión	23.212	23.221
Total de activos no corrientes	**106.934**	**106.823**
Total de activos	**116.071**	**116.309**

Pasivos y Patrimonio	Junio 2022	Diciembre 2021
Otros pasivos financieros corrientes	283	852
Cuentas por pagar comerciales y otras cuentas por pagar	453	57
Cuentas por pagar a entidades relacionadas, corrientes	814	42
Pasivos por impuestos corrientes, corrientes	2.482	4.415
Provisiones corrientes por beneficios a los empleados	131	167
Otros pasivos no financieros corrientes	3.197	2.902
Pasivos corrientes totales	**7.360**	**8.435**
Otros pasivos financieros no corrientes	2.666	2.428
Pasivo por impuestos diferidos	8.910	11.552
Provisiones no corrientes por beneficios a los empleados	738	691
Otros pasivos no financieros no corrientes	17.861	18.091
Total de pasivos no corrientes	**30.175**	**32.762**
Total de pasivos	**37.535**	**41.197**
Capital emitido y pagado	61.653	61.653
Ganancias (pérdidas) acumuladas	16.918	13.495
Otras reservas	(35)	(35)
Patrimonio total	**78.536**	**75.113**
Total de patrimonio y pasivos	**116.071**	**116.309**

Fuente: Comisión para el Mercado Financiero (2022, 16 septiembre). Empresa Portuaria Antofagasta

Estados de Situación Financiera Clasificado Empresa Portuaria Antofagasta

Estado de Resultados a Junio de 2022 y Junio de 2021 (MM$)

Estados de resultados	2022	2021
Ingresos de actividades ordinarias	9.127	8.776
Gastos por beneficios a los empleados	(619)	(651)
Gasto por depreciación y amortización	(643)	(642)
Otros gastos, por naturaleza	(2.708)	(2.533)
Otras ganancias (pérdidas)	20	6
Ganancias (pérdidas) de actividades operacionales	**5.176**	**4.956**
Ingresos financieros	292	65
Costos financieros	(30)	(43)
Ganancias (pérdidas) de cambio en moneda extranjera	(18)	(65)
Resultados por unidades de reajuste	37	22
Ganancia (pérdida), antes de impuestos	**5.458**	**4.934**
Gasto por impuestos a las ganancias	(534)	(2.269)
Ganancia (pérdida)	**4.924**	**2.665**

Fuente: Comisión para el Mercado Financiero (2022, 16 septiembre). Empresa Portuaria Antofagasta

Empresa Portuaria Coquimbo

- Melgarejo 676, Coquimbo - Rut: 61.946.300-5

Propiedad

- Fisco de Chile 100%

Unidad de negocios

- Concesión Portuaria a Terminal Puerto Coquimbo S.A. [TPC], donde TPC concentra la totalidad de las operaciones de transferencia y provisión de infraestructura, bajo la modalidad de sistema monooperador.

Concesionario

- El Puerto se encuentra completamente concesionado a Terminal Puerto Coquimbo S.A. y en ella participan: Inversiones Neltume Limitada (Grupo Von Appen) con 70%, Inversiones y Construcciones Belfi S.A. con 30%.

Directorio y Ejecutivos vigentes a Junio 2022

- Presidente: Carlos Galleguillos Carvajal
- Directora: Michell Vargas Sasmay
- Director: Raúl Carrasco Silván
- Representante de los trabajadores: Francisca López Marambio
- Gerente General: Aldo Signorelli Bonomo

Antecedentes

- Posterior al terremoto y tsunami ocurrido el 16 de septiembre de 2015, se definió su plan de acción, en donde en primer lugar, junto a su concesionario, se propusieron la meta de reconstruir y mejorar el Sitio Nº2 para recuperar la operatividad del puerto y entregar un servicio de calidad a cruceros y embarques de fruta, logrando la meta propuesta e inaugurando en diciembre de 2016.
- Principalmente, el tipo de carga movilizada en el Puerto de Coquimbo corresponde a exportación, actualmente de concentrado de cobre, dejando atrás a la fruta como el principal producto movilizado antes del año 2010. Esto responde a los cambios en el mercado portuario y a la tendencia de contenerización de la misma.

Estados de Situación Financiera Clasificado Empresa Portuaria Coquimbo

Balance a Junio de 2022 y Diciembre de 2021 (MM$)

Activos	Junio 2022	Diciembre 2021
Efectivo y equivalentes al efectivo	601	470
Otros activos financieros corrientes	2.094	1.670
Otros activos no financieros corrientes	94	156
Deudores comerciales y otras cuentas por cobrar corrientes	695	540
Activos corrientes totales	**3.484**	**2.836**
Otros activos no financieros no corrientes	14.418	13.149
Propiedades, planta y equipo	7.754	7.888
Total de activos no corrientes	**22.172**	**21.037**
Total de activos	**25.655**	**23.873**

Pasivos y Patrimonio	Junio 2022	Diciembre 2021
Cuentas por pagar comerciales y otras cuentas por pagar	228	7
Otras provisiones a corto plazo	300	58
Pasivos por impuestos corrientes, corrientes	344	377
Provisiones corrientes por beneficios a los empleados	35	57
Otros pasivos no financieros corrientes	2.127	1.703
Pasivos corrientes totales	**3.035**	**2.202**
Pasivo por impuestos diferidos	1.366	1.759
Otros pasivos no financieros no corrientes	14.824	13.572
Total de pasivos no corrientes	**16.191**	**15.331**
Total de pasivos	**19.226**	**17.533**
Capital emitido y pagado	5.907	5.907
Ganancias (pérdidas) acumuladas	522	433
Patrimonio total	**6.429**	**6.340**
Total de patrimonio y pasivos	**25.655**	**23.873**

Fuente: Comisión para el Mercado Financiero (2022, 16 septiembre). Empresa Portuaria Coquimbo

Estados de Situación Financiera Clasificado Empresa Portuaria Coquimbo

Estado de Resultados a Junio de 2022 y Junio de 2021 (MM$)

Estados de resultados	2022	2021
Ingresos de actividades ordinarias	1.363	985
Otros ingresos	42	1
Materias primas y consumibles utilizados	(2)	(2)
Gastos por beneficios a los empleados	(201)	(193)
Gasto por depreciación y amortización	(134)	(130)
Otros gastos, por naturaleza	(490)	(248)
Otras ganancias (pérdidas)	7	-
Ganancias (pérdidas) de actividades operacionales	**585**	**414**
Ingresos financieros	19	1
Costos financieros	(0)	(0)
Resultados por unidades de reajuste	(11)	(7)
Ganancia (pérdida), antes de impuestos	**593**	**408**
Gasto por impuestos a las ganancias	(104)	(151)
Ganancia (pérdida)	**489**	**257**

Fuente: Comisión para el Mercado Financiero (2022, 16 septiembre). Empresa Portuaria Coquimbo

Empresa Portuaria Valparaíso

- Errazuriz 25, Valparaíso – Rut: 61.952.700-3

Propiedad

- Fisco de Chile 100%

Unidad de negocios

- Tarifa de Uso de Puerto o TUP que ronda el 25% de los ingresos totales de EPV.

Concesionario

- Concesión Portuaria a Terminal Pacífico Sur S.A. -TPS, del Frente N°1, Concesión Terminal Puerto de Valparaíso S.A. -TPV del Frente N°2, en ambos casos concentran la totalidad de las operaciones de transferencias y provisión de infraestructura, bajo la modalidad de sistema monooperador.
- Y la Zona Extraportuaria de Apoyo Logístico -ZEAL que es administrada por ZEAL Sociedad Concesionaria S.A., que funciona como una plataforma de control y coordinación logística que incluye la zona primaria aduanera de Puerto Valparaíso, ofreciendo una serie de servicios agregados.

Directorio y Ejecutivos vigentes a Junio 2022

- Presidente: Luis Escobar Fritzsche
- Directora: Georgina Febre Gacitúa
- Director: Juan Gajardo López
- Directora: Nicole Pastene Sanguinetti
- Director: Juan Sánchez Ramos
- Representante de los trabajadores: Roberto González Morales
- Gerente General: Franco Gandolfo Costa

Antecedentes

- EPV se ha propuesto una serie de líneas detrabajo en el corto plazo, tales como: fortalecer el trabajo con la comunidad logística, desarrollar acciones para potenciar el desarrollo futuro del mercado de cruceros, buscando generar acciones que permitan consolidar una visión de desarrollo conjunta del Puerto Valparaíso hacia el largo plazo.

- Con fecha 16 de marzo de 2022 comenzó la operación del contrato de concesión por el Frente N° 2, la que fue adjudicada a Terminal Puerto de Valparaíso S.A. – TPV en diciembre de 2021 y cuya duración es de 4 años.

Estados de Situación Financiera Clasificado Empresa Portuaria Valparaíso

Balance a Junio de 2022 y Diciembre de 2021 (MM$)

Activos	Junio 2022	Diciembre 2021
Efectivo y equivalentes al efectivo	14.484	3.075
Otros activos financieros corrientes	13.309	13.970
Otros activos no financieros corrientes	536	853
Deudores comerciales y otras cuentas por cobrar corrientes	4.448	4.257
Activos por impuestos corrientes, corrientes	-	1.867
Activos corrientes totales	**32.778**	**24.022**
Otros activos financieros no corrientes	61.336	58.937
Otros activos no financieros no corrientes	56	61
Cuentas por cobrar no corrientes	595	597
Activos intangibles distintos de la plusvalía	10.417	10.418
Propiedades, planta y equipo	117.038	117.952
Activos por impuestos diferidos	37.229	29.024
Total de activos no corrientes	**226.672**	**216.989**
Total de activos	**259.449**	**241.011**

Pasivos y Patrimonio	Junio 2022	Diciembre 2021
Otros pasivos financieros corrientes	564	511
Cuentas por pagar comerciales y otras cuentas por pagar	7.350	2.172
Pasivos por impuestos corrientes, corrientes	2.867	-
Provisiones corrientes por beneficios a los empleados	420	526
Otros pasivos no financieros corrientes	18.289	17.436
Pasivos corrientes totales	**29.490**	**20.644**
Otros pasivos financieros no corrientes	4.343	3.862
Otros pasivos no financieros no corrientes	90.006	85.409
Total de pasivos no corrientes	**94.349**	**89.271**
Total de pasivos	**123.839**	**109.915**
Capital emitido y pagado	76.490	76.490
Ganancias (pérdidas) acumuladas	60.985	56.471
Otras reservas	(1.866)	(1.866)
Patrimonio total	**135.610**	**131.096**
Total de patrimonio y pasivos	**259.449**	**241.011**

Fuente: Comisión para el Mercado Financiero (2022, 16 septiembre). Empresa Portuaria Valparaíso

Estados de Situación Financiera Clasificado Empresa Portuaria Valparaíso

Estado de Resultados a Junio de 2022 y Junio de 2021 (MM$)

Estados de resultados	2022	2021
Ingresos de actividades ordinarias	13.808	11.038
Otros ingresos	600	56
Materias primas y consumibles utilizados	(12)	(2)
Gastos por beneficios a los empleados	(1.412)	(1.313)
Gasto por depreciación y amortización	(1.393)	(1.393)
Otros gastos, por naturaleza	(3.715)	(3.666)
Ganancias (pérdidas) de actividades operacionales	**7.875**	**4.720**
Ingresos financieros	367	839
Costos financieros	(140)	(152)
Ganancias (pérdidas) de cambio en moneda extranjera	57	(113)
Resultados por unidades de reajuste	(13)	(96)
Ganancia (pérdida), antes de impuestos	**8.147**	**5.198**
Gasto por impuestos a las ganancias	1.367	(1.240)
Ganancia (pérdida)	**9.514**	**3.958**

Fuente: Comisión para el Mercado Financiero (2022, 16 septiembre). Empresa Portuaria Valparaíso

Empresa Portuaria San Antonio

- Alan Macowan 0245, San Antonio – Rut: 61.960.100-9

Propiedad

- Fisco de Chile 100%

Unidad de negocios

- La Concesión Portuaria a San Antonio Terminal Internacional S.A. [STI], Concesión Portuaria a Dubai Ports World (ex Terminal Puerto Central S.A. [PCE]), Concesión a Puerto Panul, arriendo de áreas y concesión del terminal sitio 9 a PQ Policarpo Toro S.A. que transfiere graneles líquidos y opera en formato multioperador. La Empresa Portuaria San Antonio Próximamente administrará un área ante puerto para administrar el flujo de camiones.

Concesionario

- San Antonio Terminal Internacional S.A. donde participan: SAAM (Grupo Luksic) con 50%, SSA (Stevedoring Services of America) con 50%.
- DP World San Antonio donde participan: DP World Holding UK Limited con 99,7883% más otros accionistas minoritarios.
- Puerto Panul: en la estructura propietaria del consorcio, participan Graneles de Chile con 40%, Marítima Valparaíso – Chile S.A. con 49% y CHL Renta Alternativa II FIP con el 11% restante.
- QC Policarpo Toro S.A donde participan: 99% QC Terminales S.A.C. y 1% Quimpac Corp S.A.C. Que en 2020 se adjudicó el sitio 9 que transfiere graneles líquidos.

Directorio y Ejecutivos vigentes a Junio 2022

Presidenta: Sally Bendersky Schachner

Director: Alexis Michea Acevedo

Directora: Verónica Bilbao Solar

Director: Renato Silva Becerra

Directora: Ana María Montoya Squif

Representante de los trabajadores: César Norambuena Urbina

Gerente General: Luis Knaak Quezada

Antecedentes

- San Antonio es un puerto multipropósito, con capacidad para atender graneles (sólidos y líquidos); carga general fraccionada (cementos hidráulicos, cal, barras, perfiles, cátodos de cobre, automóviles, madera) y contenedores.
- Sus concesionarios han consolidado los proyectos de inversión que iniciaron, STI concluyó en 2018 el aumento a 900 metros lineales de muelle de San Antonio Terminal Internacional. Puerto Central, hoy DP World, concluyó la construcción del nuevo muelle Costanera Espigón, cuya inversión fue de 450 MMUSD.
- San Antonio se consolida como un importante destino de cruceros del país y se proyecta como polo turístico al recibir 26 naves de cruceros con un total de 64 mil pasajeros.
- Un proyecto fundamental es el Puerto de Gran Escala, actualmente en etapa de evaluación ambiental, que incrementará la capacidad del puerto en 6 millones de TEU anuales, en sus 2 fases de 3 millones de TEU cada una.

Estados de Situación Financiera Clasificado Empresa Portuaria San Antonio

Balance a Junio de 2022 y Diciembre de 2021 (MM$)

Activos	Junio 2022	Diciembre 2021
Efectivo y equivalentes al efectivo	2.159	2.513
Otros activos financieros corrientes	6.978	6.441
Otros activos no financieros corrientes	727	1.217
Deudores comerciales y otras cuentas por cobrar corrientes	8.034	6.239
Activos corrientes totales	**17.898**	**16.410**
Otros activos financieros no corrientes	43.962	43.729
Otros activos no financieros no corrientes	29.022	26.815
Activos intangibles distintos de la plusvalía	29	35
Propiedades, planta y equipo	345.027	349.234
Activos por impuestos diferidos	38.185	32.677
Total de activos no corrientes	**456.225**	**452.489**
Total de activos	**474.123**	**468.899**

Pasivos y Patrimonio	Junio 2022	Diciembre 2021
Cuentas por pagar comerciales y otras cuentas por pagar	4.127	409
Pasivos por impuestos corrientes, corrientes	513	603
Provisiones corrientes por beneficios a los empleados	7.121	8.532
Otros pasivos no financieros corrientes	16.188	15.728
Pasivos corrientes totales	**27.949**	**25.272**
Otros pasivos financieros no corrientes	113.980	118.881
Provisiones no corrientes por beneficios a los empleados	27	25
Otros pasivos no financieros no corrientes	116.577	120.899
Total de pasivos no corrientes	**230.584**	**239.805**
Total de pasivos	**258.533**	**265.077**
Capital emitido y pagado	103.235	103.235
Ganancias (pérdidas) acumuladas	114.609	102.842
Otras reservas	(2.254)	(2.254)
Patrimonio total	**215.590**	**203.822**
Total de patrimonio y pasivos	**474.123**	**468.899**

Fuente: Comisión para el Mercado Financiero (2022, 16 septiembre). Empresa Portuaria San Antonio

Estados de Situación Financiera Clasificado Empresa Portuaria San Antonio

Estado de Resultados a Junio de 2022 y Junio de 2021 (MM$)

Estados de resultados	2022	2021
Ingresos de actividades ordinarias	26.341	21.622
Otros ingresos	53	65
Materias primas y consumibles utilizados	(13)	(5)
Gastos por beneficios a los empleados	(1.595)	(1.555)
Gasto por depreciación y amortización	(4.543)	(4.598)
Otros gastos, por naturaleza	(3.558)	(3.598)
Ganancias (pérdidas) de actividades operacionales	**16.685**	**11.931**
Ingresos financieros	17.420	5.271
Ganancias (pérdidas) de cambio en moneda extranjera	(12.029)	(3.789)
Resultados por unidades de reajuste	(263)	(138)
Ganancia (pérdida), antes de impuestos	**21.814**	**13.275**
Gasto por impuestos a las ganancias	(4.046)	(5.435)
Ganancia (pérdida)	**17.767**	**7.840**

Fuente: Comisión para el Mercado Financiero (2022, 16 septiembre). Empresa Portuaria San Antonio

Empresa Portuaria Talcahuano San Vicente

- Av. Blanco Encalada 547, Talcahuano - Rut: 61.960.100-1

Propiedad

- Fisco de Chile 100%

Unidad de negocio

- Concesión Puerto de Talcahuano
- Concesión Puerto de San Vicente

Concesionario

- El Puerto de Talcahuano se encuentra concesionado a Talcahuano Terminal Portuario S.A, donde participan: GEN (Grupo Empresas Navieras - Urenda) con 99% y Portuaria Mar Austral S.A (Grupo Urenda) con 1%.

- El Puerto de San Vicente se encuentra concesionado a San Vicente Terminal Internacional S.A. donde participan: SAAM (Grupo Luksic) con 50%, SSA (Stevedoring Services of America) con 50%.

Directorio y Ejecutivos vigentes a Junio 2022

- Presidente: Alejandro Tudela Román
- Directora: Sandra Ibáñez Hinojosa
- Directora: Alejandra Gallegos Montandon
- Directora: Ximena Torrejón Cantuaria
- Director: Sergio Villegas Sánchez
- Representante de los trabajadores: Gonzalo Gacitúa Vásquez
- Gerente General: Rodrigo Monsalve Riquelme (1)

Antecedentes

- La Empresa Portuaria Talcahuano San Vicente fue creada en abril de 1998 en el marco de la Ley Nº 19.542 sobre Modernización del Sector Portuario Estatal. Surgió con el objeto de administrar, explotar, desarrollar y conservar los terminales de San Vicente y de Talcahuano, así como otros recintos de su propiedad, entre ellos: Molo Blanco, Muelle Pesquero Artesanal San Vicente, Terreno y Muelle de la Zona ex-Astilleros en San Vicente y Muelle Pesquero Artesanal de Talcahuano, todos ubicados en la comuna de Talcahuano, región del Biobío.
- Puerto Talcahuano está concesionado desde el 01 de enero de 2012 a la empresa Talcahuano Terminal Portuario S.A. (TTP), por un periodo de 30 años.
- Puerto de San Vicente está concesionado desde el 01 de enero de 2000 a la empresa San Vicente Terminal Internacional S.A. (SVTI), por un periodo de 30 años.

(1) Mediante hecho esencial fue comunicado que el último día laboral del señor Rodrigo Monsalve será el 5 de octubre de 2022. Posteriormente asumirá como Gerente General Interino el señor Arturo Morello Fuentes, actual Gerente de Administración y Finanzas.

Estados de Situación Financiera Clasificado Empresa Portuaria Talcahuano San Vicente

Balance a Junio de 2022 y Diciembre de 2021 (MM$)

Activos	Junio 2022	Diciembre 2021
Efectivo y equivalentes al efectivo	2.200	1.216
Otros activos financieros corrientes	8.081	7.623
Otros activos no financieros corrientes	293	513
Deudores comerciales y otras cuentas por cobrar corrientes	2.593	2.031
Activos corrientes totales	**13.167**	**11.383**
Otros activos financieros no corrientes	59.005	52.442
Otros activos no financieros no corrientes	85	107
Propiedades, planta y equipo	47.193	47.716
Activos por impuestos diferidos	14.445	11.797
Total de activos no corrientes	**120.729**	**112.062**
Total de activos	**133.896**	**123.445**

Pasivos y Patrimonio	Junio 2022	Diciembre 2021
Cuentas por pagar comerciales y otras cuentas por pagar	95	32
Cuentas por pagar a entidades relacionadas, corrientes	500	-
Pasivos por impuestos corrientes, corrientes	954	1.125
Provisiones corrientes por beneficios a los empleados	206	238
Otros pasivos no financieros corrientes	8.158	7.638
Pasivos corrientes totales	**9.913**	**9.033**
Provisiones no corrientes por beneficios a los empleados	804	786
Otros pasivos no financieros no corrientes	59.005	52.442
Total de pasivos no corrientes	**59.809**	**53.228**
Total de pasivos	**69.722**	**62.261**
Capital emitido y pagado	41.507	41.507
Ganancias (pérdidas) acumuladas	23.680	20.690
Otras reservas	(1.012)	(1.012)
Patrimonio total	**64.174**	**61.184**
Total de patrimonio y pasivos	**133.896**	**123.445**

Fuente: Comisión para el Mercado Financiero (2022, 16 septiembre). Empresa Portuaria Talcahuano San Vicente

Estados de Situación Financiera Clasificado Empresa Portuaria Talcahuano San Vicente

Estado de Resultados a Junio de 2022 y Junio de 2021 (MM$)

Estados de resultados	2022	2021
Ingresos de actividades ordinarias	5.028	3.686
Otros ingresos	(12)	10
Materias primas y consumibles utilizados	(4)	(3)
Gastos por beneficios a los empleados	(523)	(595)
Gasto por depreciación y amortización	(551)	(577)
Otros gastos, por naturaleza	(1.247)	(1.028)
Otras ganancias (pérdidas)	(16)	(10)
Ganancias (pérdidas) de actividades operacionales	**2.675**	**1.482**
Ingresos financieros	108	2
Resultados por unidades de reajuste	3	(22)
Ganancias (pérdidas) que surgen de diferencias entre importes en libros anteriores y el valor razonable de activos financieros reclasificados como medidos al valor razonable	(35)	(43)
Ganancia (pérdida), antes de impuestos	**2.751**	**1.420**
Gasto por impuestos a las ganancias	1.238	(528)
Ganancia (pérdida)	**3.990**	**892**

Fuente: Comisión para el Mercado Financiero (2022, 16 septiembre). Empresa Portuaria Talcahuano San Vicente

Empresa Portuaria Puerto Montt

- Angelmó 1673, Puerto Montt - Rut: 61.950.900-5

Propiedad

- Fisco de Chile 100%

Unidad de negocio

- Frente de atraque en Puerto Montt con dos sitios. Sitio 1: Naves de hasta 230 metros de eslora y Sitio 2: Naves de hasta 145 metros de eslora.
- Puerto de Castro: Actividad salmonera y de conectividad. Muelle de 74 metros. Eslora máxima 125 metros. Área de respaldo de 1 hectárea. 1000 metros cuadrados de acopio techado. 1 rampa de conectividad.
- Terminal de transbordadores cuenta con 5 rampas especialmente diseñadas para operar a diferentes niveles de mareas.
- Rampas de conectividad. Por el convenio anual tripartito entre el MTT, DOP-MOP y EMPORTMONTT administra 13 rampas en la región.

Concesionario

- No aplica

Directorio y Ejecutivos vigentes a Junio 2022

- Presidente: Julian Goñi Melías
- Director: Eduardo Arancibia Romo
- Directora: Maritza Alejandra Hernández
- Representante de los trabajadores: Paulo Barrientos Oyarzo
- Gerente General (I): Edmundo Silva Martel (1)

Antecedentes

- El Puerto de Puerto Montt cumple un rol clave como nexo de conectividad marítima, de carga y pasajeros, con el resto de Chile. Emplazado en una región eminentemente acuícola, este puerto orienta sus servicios a la importación de insumos y movimientos de cabotaje asociados a la cadena productiva de dicha industria. El puerto es además un actor importante en la prestación de servicios a naves de cruceros.

- Adicionalmente la empresa ha incorporado la administración de frentes de atraque de conectividad (rampas y muelles) a partir de convenios suscritos con la DOP y MTT.

(1) Mediante hecho esencial se comunica que desde el 4 de julio de 2022 el señor Edmundo Silva Martel, quien ocupaba el cargo de forma interina desde el 25 de marzo de 2022, asumió como Gerente General.

Estados de Situación Financiera Clasificado Empresa Portuaria Puerto Montt

Balance a Junio de 2022 y Diciembre de 2021 (MM$)

Activos	Junio 2022	Diciembre 2021
Efectivo y equivalentes al efectivo	2.665	2.016
Otros activos no financieros corrientes	159	285
Deudores comerciales y otras cuentas por cobrar corrientes	1.893	2.265
Activos por impuestos corrientes, corrientes	136	-
Activos corrientes totales	**4.853**	**4.566**
Otros activos no financieros no corrientes	351	351
Activos intangibles distintos de la plusvalía	19	22
Propiedades, planta y equipo	16.766	16.752
Propiedad de inversión	556	556
Total de activos no corrientes	**17.692**	**17.681**
Total de activos	**22.545**	**22.247**

Pasivos y Patrimonio	Junio 2022	Diciembre 2021
Pasivos por arrendamientos corrientes	52	70
Cuentas por pagar comerciales y otras cuentas por pagar	516	277
Pasivos por impuestos corrientes, corrientes	49	214
Provisiones corrientes por beneficios a los empleados	222	211
Pasivos corrientes totales	**839**	**772**
Pasivos por arrendamientos no corrientes	24	34
Pasivo por impuestos diferidos	3.853	4.281
Total de pasivos no corrientes	**3.877**	**4.315**
Total de pasivos	**4.716**	**5.086**
Capital emitido y pagado	10.864	10.864
Ganancias (pérdidas) acumuladas	3.379	2.711
Otras reservas	3.586	3.586
Patrimonio total	**17.829**	**17.161**
Total de patrimonio y pasivos	**22.545**	**22.247**

Fuente: Comisión para el Mercado Financiero (2022, 16 septiembre). Empresa Portuaria Puerto Montt

Estados de Situación Financiera Clasificado Empresa Portuaria Puerto Montt

Estado de Resultados a Junio de 2022 y Junio de 2021 (MM$)

Estados de resultados	2022	2021
Ingresos de actividades ordinarias	3.411	3.262
Otros ingresos	9	17
Gastos por beneficios a los empleados	(543)	(508)
Gasto por depreciación y amortización	(208)	(233)
Otros gastos, por naturaleza	(1.521)	(1.207)
Otras ganancias (pérdidas)	(1)	(19)
Ganancias (pérdidas) de actividades operacionales	**1.146**	**1.312**
Ingresos financieros	75	6
Costos financieros	(12)	(14)
Resultados por unidades de reajuste	16	(3)
Ganancia (pérdida), antes de impuestos	**1.225**	**1.301**
Gasto por impuestos a las ganancias	(58)	(667)
Ganancia (pérdida)	**1.168**	**635**

Fuente: Comisión para el Mercado Financiero (2022, 16 septiembre). Empresa Portuaria Puerto Montt

Empresa Portuaria Chacabuco

- Lib. B. O'Higgins S/N, Chacabuco - Rut: 61.959.100-3

Propiedad

- Fisco de Chile 100%

Unidad de negocio

- Puerto Chacabuco
- Rampas de conectividad

Concesionario

- No aplica.

Directorio y Ejecutivos vigentes a Junio 2022

- Presidente: Luis Enrique Runín Zúñiga
- Directora: Zaida Muñoz Aravena
- Director: Felipe Rojas Pizarro
- Representante de los trabajadores: Patricio Melián Aguilar
- Gerente General: Gastón Bastías Román (1)

Antecedentes

- La Empresa Portuaria Chacabuco cumple un rol estratégico en el contexto logístico de la región, y dada la existencia de un clúster acuícola, en el que se desarrollan actividades administrativas y sanitarias (bioseguridad) y la coordinación de actores públicos y privados.

- Puerto Chacabuco actúa como puerta de entrada a la Región de Aysén, conectándola con los terminales de Puerto Montt y Punta Arenas. Este puerto atiende mayoritariamente naves menores y los sectores de mayor demanda son carga regional, pesca y acuicultura, y minería. La carga regional está conformada principalmente por carga de cabotaje, vehículos y personas que se movilizan en los transbordadores.

- Adicionalmente la empresa ha incorporado la administración de frentes de atraque de conectividad (rampas y muelles) a partir de convenios suscritos con la DOP y MTT.

(1) Mediante hecho esencial se comunica que el último día laboral del señor Gastón Bastías Román fue el 4 de julio de 2022. Asumió la gerencia general de manera interina la señora Jovita Ulloa Rivas.

Estados de Situación Financiera Clasificado Empresa Portuaria Chacabuco

Balance a Junio de 2022 y Diciembre de 2021 (MM$)

Activos	Junio 2022	Diciembre 2021
Efectivo y equivalentes al efectivo	918	1.238
Otros activos no financieros corrientes	69	116
Deudores comerciales y otras cuentas por cobrar corrientes	512	330
Activos no corrientes o grupos de activos para su disposición clasificados como mantenidos para la venta o como mantenidos para distribuir a los propietarios	-	40
Activos corrientes totales	**1.499**	**1.725**
Otros activos no financieros no corrientes	127	113
Activos intangibles distintos de la plusvalía	4	4
Propiedades, planta y equipo	7.171	7.185
Total de activos no corrientes	**7.302**	**7.302**
Total de activos	**8.801**	**9.027**

Pasivos y Patrimonio	Junio 2022	Diciembre 2021
Cuentas por pagar comerciales y otras cuentas por pagar	273	96
Otras provisiones a corto plazo	44	42
Pasivos por impuestos corrientes, corrientes	23	244
Provisiones corrientes por beneficios a los empleados	107	103
Otros pasivos no financieros corrientes	14	13
Pasivos corrientes totales	**461**	**498**
Pasivo por impuestos diferidos	235	406
Total de pasivos no corrientes	**235**	**406**
Total de pasivos	**696**	**904**
Capital emitido y pagado	7.357	7.357
Ganancias (pérdidas) acumuladas	747	766
Patrimonio total	**8.105**	**8.123**
Total de patrimonio y pasivos	**8.801**	**9.027**

Fuente: Comisión para el Mercado Financiero (2022, 16 septiembre). Empresa Portuaria Chacabuco

Estados de Situación Financiera Clasificado Empresa Portuaria Chacabuco

Estado de Resultados a Junio de 2022 y Junio de 2021 (MM$)

Estados de resultados	2022	2021
Ingresos de actividades ordinarias	1.187	1.197
Otros ingresos	10	21
Materias primas y consumibles utilizados	(7)	(7)
Gastos por beneficios a los empleados	(366)	(329)
Gasto por depreciación y amortización	(132)	(166)
Otros gastos, por naturaleza	(459)	(376)
Otras ganancias (pérdidas)	0	0
Ganancias (pérdidas) de actividades operacionales	**233**	**341**
Ingresos financieros	33	2
Resultados por unidades de reajuste	0	0
Ganancia (pérdida), antes de impuestos	**265**	**344**
Gasto por impuestos a las ganancias	116	(117)
Ganancia (pérdida)	**382**	**227**

Fuente: Comisión para el Mercado Financiero (2022, 16 septiembre). Empresa Portuaria Chacabuco

Empresa Portuaria Austral

- O'higgins 1385, Punta Arenas - Rut: 61.956.700-5

Propiedad

- Fisco de Chile 100%

Unidad de negocio

- Muelle Prat (Punta Arenas).
- Muelle J.S. Mardones (Punta Arenas).
- Muelle Puerto Natales.
- Rampas de conectividad.

Concesionario

- No aplica.

Directorio y Ejecutivos vigentes a Junio 2022

- Presidente: Gabriel Aldoney Vargas
- Directora: Jessica Saldivia Maldonado
- Director: José Retamales Espinoza
- Representante de los trabajadores: Sergio Díaz Alvarez
- Gerente General: Rodrigo Pommiez Aravena

Antecedentes

- La Empresa Portuaria Austral administra las instalaciones denominadas Arturo Prat, José de los Santos Mardones y el Terminal de Transbordadores de Puerto Natales. El Terminal Prat y el Terminal Mardones se encuentran en la Provincia de Magallanes, comuna y ciudad de Punta Arenas: el primero, en el sector céntrico de la ciudad y el segundo hacia el noreste de la misma, en el sector denominado Bahía Catalina. El Terminal de Transbordadores de Puerto Natales está en la Provincia de Ultima Esperanza, comuna y ciudad de Puerto Natales.
- La Empresa Portuaria Austral y sus tres terminales atienden variados segmentos de mercado: Cruceros, Pesca, Carga, Científicos, Armada y otros, como la conectividad de las personas. Transfirió cerca de 700.000 toneladas de carga general en 2021.
- Recibe múltiples recaladas de cruceros nacionales y extranjeros, más aquellos que se trasladan vía ferry en la conectividad interregional y turistas que viajan en catamarán desde Puerto Natales.
- Finalmente, gracias a un acuerdo con la Dirección de Obras Portuarias y el MTT, ha asumido la administración de varias rampas, como las rampas de conectividad de Tres Puentes, Bahía Chilota y Daroch (diez en total).

Estados de Situación Financiera Clasificado Empresa Portuaria Austral

Balance a Junio de 2022 y Diciembre de 2021 (MM$)

Activos	Junio 2022	Diciembre 2021
Efectivo y equivalentes al efectivo	6.699	4.756
Otros activos financieros corrientes	-	1.000
Otros activos no financieros corrientes	213	336
Deudores comerciales y otras cuentas por cobrar corrientes	1.135	1.263
Inventarios corrientes	47	48
Activos por impuestos corrientes, corrientes	732	1.173
Activos corrientes totales	**8.827**	**8.576**
Otros activos no financieros no corrientes	132	118
Activos intangibles distintos de la plusvalía	5	7
Propiedades, planta y equipo	23.437	23.412
Activos por impuestos diferidos	3.573	2.484
Total de activos no corrientes	**27.147**	**26.021**
Total de activos	**35.974**	**34.597**

Pasivos y Patrimonio	Junio 2022	Diciembre 2021
Otros pasivos financieros corrientes	987	908
Cuentas por pagar comerciales y otras cuentas por pagar	751	358
Otras provisiones a corto plazo	66	42
Pasivos por impuestos corrientes, corrientes	854	1.105
Provisiones corrientes por beneficios a los empleados	338	362
Pasivos corrientes totales	**2.996**	**2.775**
Otros pasivos financieros no corrientes	2.306	2.626
Total de pasivos no corrientes	**2.306**	**2.626**
Total de pasivos	**5.302**	**5.401**
Capital emitido y pagado	20.328	20.328
Ganancias (pérdidas) acumuladas	10.344	8.867
Patrimonio total	**30.672**	**29.195**
Total de patrimonio y pasivos	**35.974**	**34.597**

Fuente: Comisión para el Mercado Financiero (2022, 16 septiembre). Empresa Portuaria Austral

Estados de Situación Financiera Clasificado Empresa Portuaria Austral

Estado de Resultados a Junio de 2022 y Junio de 2021 (MM$)

Estados de resultados	2022	2021
Ingresos de actividades ordinarias	4.367	3.526
Otros ingresos	45	19
Gastos por beneficios a los empleados	(688)	(627)
Gasto por depreciación y amortización	(347)	(355)
Otros gastos, por naturaleza	(1.635)	(1.319)
Ganancias (pérdidas) de actividades operacionales	**1.742**	**1.243**
Ingresos financieros	193	(162)
Costos financieros	(274)	(140)
Resultados por unidades de reajuste	43	33
Ganancia (pérdida), antes de impuestos	**1.703**	**974**
Gasto por impuestos a las ganancias	273	(215)
Ganancia (pérdida)	**1.977**	**759**

Fuente: Comisión para el Mercado Financiero (2022, 16 septiembre). Empresa Portuaria Austral

Empresa de Transporte de Pasajeros Metro S.A.

- Av. Libertador Bernardo O'higgins 1414, Santiago - Rut: 61.219.000-3

Propiedad

- CORFO 61,33%
- Fisco de Chile 38,67%

Unidad de negocios

- METRO S.A. tiene por objeto la realización de todas las actividades propias del servicio de transporte de pasajeros en ferrocarriles metropolitanos u otros medios eléctricos complementarios, mediante buses y taxibuses de cualquier tecnología que presten servicios de transporte público de pasajeros en superficie.
- Transporte de pasajeros en Líneas 1, 2, 3, 4, 4A, 5 y 6 de la Red de Metro. La red actual tiene 140 km, y 136 estaciones, 1.353 coches, 6 talleres de mantenimiento, 2 cocheras, espacios y salas culturales.
- Negocios No Tarifarios, que corresponden a actividades anexas al servicio de transporte.
- La dotación es de 4.258 trabajadores.
- El año 2021 Metro transportó 359 millones de pasajeros, un 36% mayor a la de 2020.

Directorio y Ejecutivos vigentes a junio 2022

- Presidente: Guillermo Tadao Muñoz Senda
- Vicepresidenta: Marcela Adriana Munizaga Muñoz
- Director: Nicolás Darío Valenzuela Levi
- Directora: Susana Bernardita González Leiva
- Director: Tadashi Alberto Takaoka Caqueo
- Directora: Francisca Javiera Estrada Quezada
- Directora: Gabriela de Los Ángeles Elgueta Poblete
- Gerente General: Rubén Alvarado Vigar (1)

(1) Mediante hecho esencial se comunica que fue aceptada la renuncia presentada por el señor Rubén Alvarado Vigar a partir del 1 de julio de 2022. A partir del 1 de julio de 2022 fue designado el señor Felipe Bravo Busta como Gerente General Interino, siendo posteriormente designado como Gerente General el 12 de agosto de 2022.

Estados de Situación Financiera Clasificado Empresa de Transporte de Pasajeros Metro S.A.

Balance a Junio de 2022 y Diciembre de 2021 (MM$)

Activos	Junio 2022	Diciembre 2021
Efectivo y equivalentes al efectivo	720.841	619.903
Otros activos financieros corrientes	31.388	223.869
Otros activos no financieros corrientes	19.624	18.401
Deudores comerciales y otras cuentas por cobrar corrientes	41.111	27.350
Inventarios corrientes	21.717	18.505
Activos por impuestos corrientes, corrientes	1.531	1.995
Activos corrientes totales	**836.212**	**910.022**
Otros activos financieros no corrientes	155.701	148.517
Otros activos no financieros no corrientes	42.137	40.365
Cuentas por cobrar no corrientes	1.081	1.028
Activos intangibles distintos de la plusvalía	8.771	8.855
Propiedades, planta y equipo	5.294.960	5.212.009
Propiedad de inversión	26.315	26.480
Total de activos no corrientes	**5.528.965**	**5.437.255**
Total de activos	**6.365.177**	**6.347.277**

Pasivos y Patrimonio	Junio 2022	Diciembre 2021
Otros pasivos financieros corrientes	113.986	97.767
Cuentas por pagar comerciales y otras cuentas por pagar	100.851	81.267
Cuentas por pagar a entidades relacionadas, corrientes	4.469	3.674
Otras provisiones a corto plazo	1.251	1.114
Provisiones corrientes por beneficios a los empleados	15.981	17.016
Otros pasivos no financieros corrientes	21.353	19.610
Pasivos corrientes totales	**257.890**	**220.449**
Otros pasivos financieros no corrientes	3.529.947	3.262.454
Cuentas por pagar no corrientes	4.840	5.076
Cuentas por pagar a entidades relacionadas, no corrientes	197.444	126.234
Provisiones no corrientes por beneficios a los empleados	11.674	11.985
Otros pasivos no financieros no corrientes	27.150	29.298
Total de pasivos no corrientes	**3.771.054**	**3.435.047**
Total de pasivos	**4.028.944**	**3.655.496**
Capital emitido y pagado	4.292.370	4.292.370
Ganancias (pérdidas) acumuladas	(2.015.905)	(1.697.869)
Otras reservas	59.779	97.291
Participaciones no controladoras	(11)	(11)
Patrimonio total	**2.336.233**	**2.691.781**
Total de patrimonio y pasivos	**6.365.177**	**6.347.277**

Fuente: Comisión para el Mercado Financiero (2022, 16 septiembre). Empresa de Transporte de Pasajeros Metro S.A.

Estados de Situación Financiera Clasificado Empresa de Transporte de Pasajeros Metro S.A.

Estados de Resultados Consolidados a Junio de 2022 y Junio de 2021 (MM$)

Estados de resultados	2022	2021
Ingresos de actividades ordinarias	177.100	97.979
Costo de ventas	(193.771)	(182.008)
Ganancia bruta	**(16.671)**	**(84.029)**
Gastos de administración	(23.402)	(22.691)
Otros ingresos	2.667	2.163
Otros gastos, por función	(1.445)	(5.775)
Otras ganancias (pérdidas)	(3.850)	(1.654)
Ganancias (pérdidas) de actividades operacionales	**(42.701)**	**(111.986)**
Ingresos financieros	14.879	748
Costos financieros	(58.578)	(55.568)
Ganancias (pérdidas) de cambio en moneda extranjera	(168.924)	(19.649)
Resultados por unidades de reajuste	(63.063)	(20.743)
Ganancia (pérdida), antes de impuestos	**(318.386)**	**(207.198)**
Gasto por impuestos a las ganancias	-	-
Ganancia (pérdida)	**(318.386)**	**(207.198)**

Fuente: Comisión para el Mercado Financiero (2022, 16 septiembre). Empresa de Transporte de Pasajeros Metro S.A.

Empresa los Ferrocarriles del Estado

- Morandé 115, piso 6, Santiago - Rut: 61.216.000-7

Propiedad

- Fisco de Chile 100%

Unidad de negocios

- El Grupo EFE está organizado en 8 empresas, una matriz y siete filiales (4 activas). EFE participa adicionalmente en 3 coligadas.

- El Negocio ferroviario se segmenta geográficamente en cuatro unidades: Limache - Puerto Valparaíso; Alameda - Chillán; Ramal San Rosendo - Concepción donde conviven carga y pasajeros; y el resto de Chillán al sur donde sólo operan trenes de carga

Directorio y Ejecutivos vigentes a Junio 2022

- Presidente: Eric Martin González
- Director: Rafael Epstein Numhauser
- Directora: Loreto Wahr Rivas
- Director: Fidel Miranda Bravo
- Directora: Mabel Leva Henríquez
- Director: Juan Antonio Carrasco Montagna
- Directora: Beatriz Bonifetti Miranda
- Representante de los Trabajadores: María Eugenia Rebolledo Sandoval
- Gerente General: Patricio Pérez Gómez (1)

Red [km de vía simple]

efe ARICA-LA PAZ	efe VALPARAÍSO	efe CENTRAL	efe SUR
206	88	1.125	970

(1) Mediante hecho esencial se comunica que con fecha 27 de julio de 2022, se solicitó la renuncia de don Patricio Enrique Pérez Gómez. Como consecuencia de lo anterior, asumió como Gerente General Interino don Ricardo Montecino Leonard.

Estados de Situación Financiera Consolidado Empresa los Ferrocarriles del Estado

Balance a Junio de 2022 y Diciembre de 2021 (MM$)

Activos	Junio 2022	Diciembre 2021
Efectivo y equivalentes al efectivo	479.811	536.822
Otros activos financieros corrientes	47.304	108.212
Otros activos no financieros corrientes	3.507	433
Deudores comerciales y otras cuentas por cobrar corrientes	5.152	5.593
Cuentas por cobrar a entidades relacionadas, corrientes	59.333	115.759
Inventarios corrientes	288	412
Activos por impuestos corrientes, corrientes	18.753	13.258
Activos corrientes totales	**614.148**	**780.489**
Otros activos financieros no corrientes	3	3
Cuentas por cobrar no corrientes	350.137	309.722
Inversiones contabilizadas utilizando el método de la participación	16.141	15.706
Activos intangibles distintos de la plusvalía	2.847	2.824
Propiedades, planta y equipo	1.673.660	1.610.579
Propiedad de inversión	32.144	32.153
Total de activos no corrientes	**2.074.931**	**1.970.987**
Total de activos	**2.689.079**	**2.751.477**

Pasivos y Patrimonio	Junio 2022	Diciembre 2021
Otros pasivos financieros corrientes	44.840	41.236
Cuentas por pagar comerciales y otras cuentas por pagar	45.281	111.614
Cuentas por pagar a entidades relacionadas, corrientes	4.065	4.258
Provisiones corrientes por beneficios a los empleados	4.889	6.566
Otros pasivos no financieros corrientes	65.197	56.158
Pasivos corrientes totales	**164.272**	**219.831**
Otros pasivos financieros no corrientes	2.646.172	2.454.232
Cuentas por pagar no corrientes	6.600	6.600
Otras provisiones a largo plazo	3.181	3.183
Provisiones no corrientes por beneficios a los empleados	2.810	2.767
Otros pasivos no financieros no corrientes	534.078	586.669
Total de pasivos no corrientes	**3.192.840**	**3.053.452**
Total de pasivos	**3.357.112**	**3.273.283**
Capital emitido y pagado	410.777	410.777
Ganancias (pérdidas) acumuladas	(2.219.179)	(2.072.309)
Otras reservas	1.140.369	1.139.725
Participaciones no controladoras	(0)	0
Patrimonio total	**(668.033)**	**(521.806)**
Total de patrimonio y pasivos	**2.689.079**	**2.751.477**

Fuente: Comisión para el Mercado Financiero (2022, 16 septiembre). Empresa de los Ferrocarriles del Estado

Estados de Situación Financiera Consolidado Empresa los Ferrocarriles del Estado

Estado de Resultados Consolidado a Junio de 2022 y Junio de 2021 (MM$)

Estados de resultados	2022	2021
Ingresos de actividades ordinarias	45.646	40.522
Costo de ventas	(43.159)	(37.146)
Ganancia bruta	**2.487**	**3.377**
Gastos de administración	(11.491)	(9.773)
Otras ganancias (pérdidas)	38.545	29.856
Ganancias (pérdidas) de actividades operacionales	**29.541**	**23.460**
Ingresos financieros	4.610	(209)
Costos financieros	(44.851)	(33.794)
Participación en las ganancias (pérdidas) de asociadas y negocios conjuntos que se contabilicen utilizando el método de la participación	1.241	307
Ganancias (pérdidas) de cambio en moneda extranjera	(25.984)	202
Resultados por unidades de reajuste	(111.426)	(32.323)
Ganancia (pérdida), antes de impuestos	**(146.870)**	**(42.357)**
Gasto por impuestos a las ganancias	-	-
Ganancia (pérdida)	**(146.870)**	**(42.357)**

Fuente: Comisión para el Mercado Financiero (2022, 16 septiembre). Empresa de los Ferrocarriles del Estado

Comercializadora de Trigo S.A.

- Moneda 1040 piso 8, Santiago - Rut: 95.511.150-6

Propiedad

- CORFO 97,24%
- Otros accionistas 2,76%

Unidad de Negocios

- Las principales actividades de Cotrisa son i) ejecución del Programa de Compra de Trigo (PCT); ii) prestación de Servicios de almacenaje, secado, limpieza y gestión de compra de granos; iii) laboratorio que cumple funciones de arbitrajes de análisis de calidad de granos, (Servicio otorgado a empresas que compran trigo o maíz y que se encuentran regidas por la Ley N° 20.656 que regula las transacciones comerciales de productos agropecuarios); y análisis de calidad de granos y; iv) Provisión de información del rubro a la opinión pública.

Planta de silos Los Ángeles.

Directorio y Ejecutivos vigentes a Junio 2022

- Presidente: Iván Augusto Nazif Astorga
- Vicepresidenta: Maruja Cortés Belmar
- Directora: Rayen Ximena Millaleo Millaleo
- Gerente General: Sergio Schmidt Berguecio

Dotación - Categorías relevantes para la empresa

- Ejecutivos 2
- Jefes 2 (administración y finanzas y laboratorio)
- Operativos 8 (Planta Los Ángeles y Parral)
- Área Administración 6 (Oficina Central)
- Abogado empresa 1 (honorario)

Estados de Situación Financiera Clasificado Comercializadora de trigo S.A.

Balance a Junio de 2022 y Diciembre de 2021 (MM$)

Activos	Junio 2022	Diciembre 2021
Efectivo y equivalentes al efectivo	71	588
Otros activos financieros corrientes	178	1.348
Otros activos no financieros corrientes	1	8
Deudores comerciales y otras cuentas por cobrar corrientes	290	72
Inventarios corrientes	6	5
Activos por impuestos corrientes, corrientes	-	1
Activos corrientes totales	**545**	**2.021**
Otros activos financieros no corrientes	5.831	4.052
Activos intangibles distintos de la plusvalía	3	3
Propiedades, planta y equipo	3.656	3.693
Propiedad de inversión	137	140
Total de activos no corrientes	**9.627**	**7.888**
Total de activos	**10.172**	**9.909**

Pasivos y Patrimonio	Junio 2022	Diciembre 2021
Cuentas por pagar comerciales y otras cuentas por pagar	235	240
Pasivos por impuestos corrientes, corrientes	1	-
Provisiones corrientes por beneficios a los empleados	49	45
Pasivos corrientes totales	**285**	**285**
Pasivo por impuestos diferidos	79	63
Total de pasivos no corrientes	**79**	**63**
Total de pasivos	**364**	**348**
Capital emitido y pagado	9.270	9.270
Ganancias (pérdidas) acumuladas	538	291
Patrimonio total	**9.807**	**9.561**
Total de patrimonio y pasivos	**10.172**	**9.909**

Fuente: Comisión para el Mercado Financiero (2022, 16 septiembre). Comercializadora de Trigo S.A.

Estados de Situación Financiera Clasificado Comercializadora de trigo S.A.

Estado de Resultados a Junio de 2022 y Junio de 2021 (MM$)

Estados de resultados	2022	2021
Ingresos de actividades ordinarias	487	597
Costo de ventas	(367)	(359)
Ganancia bruta	**120**	**238**
Gastos de administración	(217)	(191)
Otros ingresos	28	18
Otros gastos, por función	(4)	(4)
Ganancias (pérdidas) de actividades operacionales	**(73)**	**61**
Ingresos financieros	(39)	34
Costos financieros	(3)	(5)
Resultados por unidades de reajuste	322	103
Ganancia (pérdida), antes de impuestos	**208**	**194**
Gasto por impuestos a las ganancias	(27)	4
Ganancia (pérdida)	**181**	**197**

Fuente: Comisión para el Mercado Financiero (2022, 16 septiembre). Comercializadora de Trigo S.A.

Empresa Concesionaria de Servicios Sanitarios S.A.

- Monjitas 392, piso 10, oficina 1003, Santiago - Rut: 96.579.410-7

Propiedad

- CORFO 99,17%
- Fisco de Chile 0,83%

Unidades de Negocio

- La Empresa Concesionaria de Servicios Sanitarios S.A. - Econssa Chile S.A., tiene por función principal el control del cumplimiento de nueve contratos que se suscribió con empresas operadoras privadas, mediante los cuales transfirió el derecho de explotación de concesiones sanitarias ubicadas en diversas regiones del país.
- La empresa es responsable del servicio de tratamiento y disposición de aguas servidas en la ciudad de Antofagasta, función que lleva a cabo mediante un contrato de gestión con inversión suscrito con la empresa SACYR AGUA NORTE S. A. (ex SEMBCORP Aguas del Norte S.A.).
- También es responsable de gestionar a su filial Lago Peñuelas S.A. (LAPSA), la que siendo filial de CORFO, fue capitalizada por la Corporación en Econssa S.A.

Directorio y Ejecutivos vigentes a Junio 2022

- Presidente: Carlos Hernán Pozo Cárdenas
- Vicepresidente: George Kerrigan Richard
- Directora: Magaly Espinosa Sarria
- Directora: Consuelo Silva Flores
- Directora: Francys Ivette Foix Fuentealba
- Gerente General: Patricio Herrera Guerrero

Dotación

- Ejecutivos 5
- Profesionales y Técnicos 14
- Administrativos 1

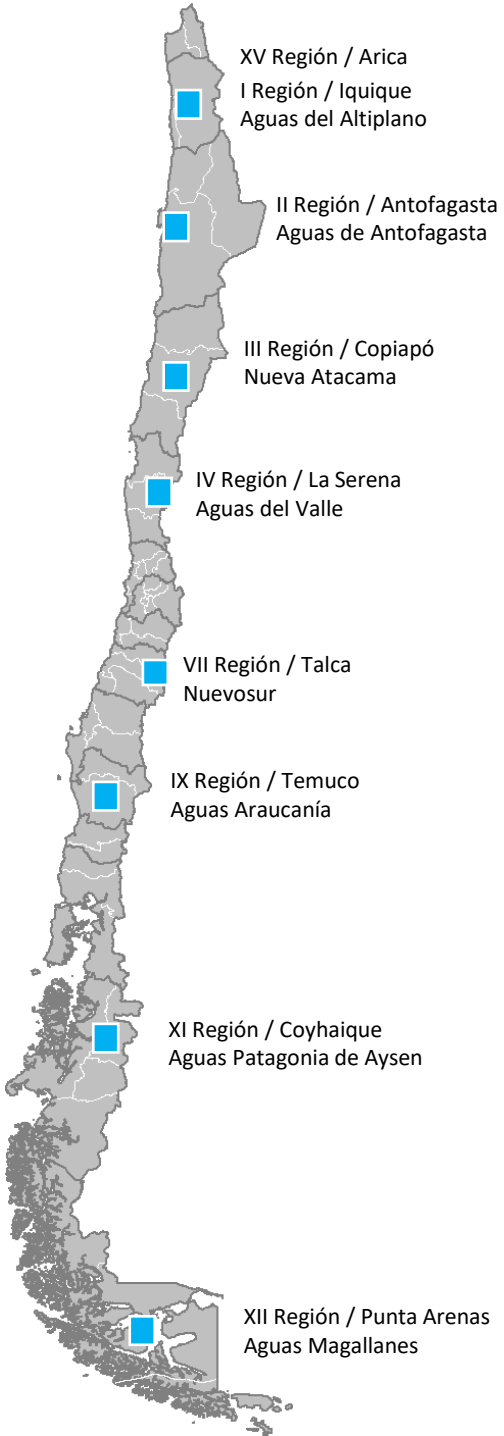

Concesión: 8

Estados de Situación Financiera Consolidados Empresa Concesionaria de Servicios Sanitarios S.A.

Balance a Junio de 2022 y Diciembre de 2021 (MM$)

Activos	Junio 2022	Diciembre 2021
Efectivo y equivalentes al efectivo	14.544	12.109
Otros activos no financieros corrientes	751	2.336
Deudores comerciales y otras cuentas por cobrar corrientes	4.884	4.862
Activos por impuestos corrientes, corrientes	337	319
Activos corrientes totales	**20.515**	**19.627**
Otros activos financieros no corrientes	12.990	13.189
Otros activos no financieros no corrientes	35	33
Activos intangibles distintos de la plusvalía	25.200	25.201
Propiedades, planta y equipo	950.383	969.162
Activos por impuestos diferidos	103.877	88.731
Total de activos no corrientes	**1.092.485**	**1.096.315**
Total de activos	**1.113.000**	**1.115.942**

Pasivos y Patrimonio	Junio 2022	Diciembre 2021
Cuentas por pagar comerciales y otras cuentas por pagar	907	1.937
Otras provisiones a corto plazo	561	559
Otros pasivos no financieros corrientes	49.127	52.788
Pasivos corrientes totales	**50.595**	**55.284**
Otros pasivos financieros no corrientes	342.903	315.154
Otros pasivos no financieros no corrientes	414.283	434.655
Total de pasivos no corrientes	**757.185**	**749.809**
Total de pasivos	**807.780**	**805.093**
Capital emitido y pagado	311.007	311.007
Ganancias (pérdidas) acumuladas	(1.095)	4.549
Otras reservas	(4.978)	(4.978)
Participaciones no controladoras	285	271
Patrimonio total	**305.219**	**310.849**
Total de patrimonio y pasivos	**1.113.000**	**1.115.942**

Fuente: Comisión para el Mercado Financiero (2022, 16 septiembre). Empresa Concesionaria de Servicios Sanitarios S.A.

Estados de Situación Financiera Consolidados Empresa Concesionaria de Servicios Sanitarios S.A.

Estado de Resultados a Junio de 2022 y Junio de 2021 (MM$)

Estados de resultados	2022	2021
Ingresos de actividades ordinarias	25.504	23.118
Otros ingresos	645	787
Gastos por beneficios a los empleados	(534)	(491)
Gasto por depreciación y amortización	(19.396)	(16.377)
Otros gastos, por naturaleza	(1.530)	(1.503)
Ganancias (pérdidas) de actividades operacionales	**4.689**	**5.533**
Ingresos financieros	356	215
Costos financieros	(6.443)	(5.484)
Resultados por unidades de reajuste	(19.378)	(4.489)
Ganancia (pérdida), antes de impuestos	**(20.776)**	**(4.225)**
Gasto por impuestos a las ganancias*	15.146	4.250
Ganancia (pérdida)	**(5.629)**	**25**

(*): Corresponde a ingreso por impuestos diferidos a las ganancias.

Fuente: Comisión para el Mercado Financiero (2022, 16 septiembre). Empresa Concesionaria de Servicios Sanitarios S.A.

Empresa Correos de Chile

> Plaza de Armas 989, Santiago - Rut: 60.503.000-9

Propiedad

> Fisco de Chile 100%

Unidad de negocios

> Postal: Envíos de correspondencia nacional e internacional. Donde se prestan los servicios: Carta certificada, Carta registrada, Carta +, Carta Correos, Carta Normal, Documento Express AM, Documento Express, Courier Internacional Documentos, Giros Nacionales e Internacionales, Casillas y Clasificadores.

> Paquetería: Envíos de paquetería nacional e internacional con los siguientes servicios: Paquetería Express Domicilio y Sucursal, Servicio Adicional AM, Valija, Distribución de Encomienda Expresa, Operaciones Especiales, Casilla Internacional, Courier Internacional Paquetes, Pequeño Paquete Internacional (PPI - SRM - SRP), Express Mail Service (EMS) y Encomienda Internacional.

Directorio y Ejecutivos vigentes a Junio 2022

> Presidenta: Gloria Isabel Maldonado Figueroa
> Vicepresidente: Rodrigo Emilio Pardo Feres
> Director: Fabián Rolando Duarte Vasquez
> Directora: Carla Pia Bordoli Calcutta
> Directora: Rosita Cecilia Ackermann O'Reilly
> Gerente General (I): Ignacio Liberman Yaconi (1)

Antecedentes

> **Tratados con la Unión Postal Universal (UPU):**

- Chile tiene firmado tratados con UPU, el cual considera que los ciudadanos de los países miembros poseen el derecho a un servicio de correo universal. Correos es el Operador Postal Designado por el Estado de Chile frente a la UPU.

> **Dotación: 5.501 personas**

> La Dotación esta compuesta por: Ejecutivos, Ejecutivos de Ventas, Operativos, Administrativos, Analistas, Vigilantes y Carteros.

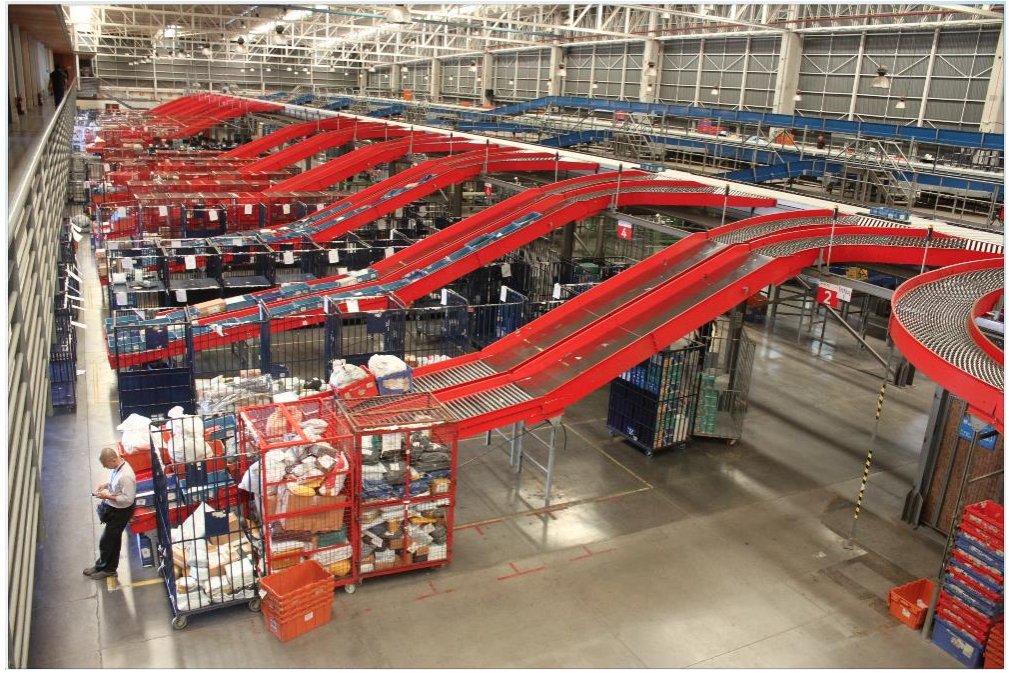

(1) En reemplazo del señor Eugenio Pies Fuenzalida a contar del 05 de mayo de 2022.

Estados de Situación Financiera Clasificado Empresa Correos de Chile

Balance a Junio de 2022 y Diciembre de 2021 (MM$)

Activos	Junio 2022	Diciembre 2021
Efectivo y equivalentes al efectivo	36.211	26.278
Otros activos no financieros corrientes	3.393	3.301
Deudores comerciales y otras cuentas por cobrar corrientes	27.656	36.207
Inventarios corrientes	960	934
Activos por impuestos corrientes, corrientes	713	400
Activos no corrientes o grupos de activos para su disposición clasificados como mantenidos para la venta o como mantenidos para distribuir a los propietarios	1.120	1.120
Activos corrientes totales	**70.053**	**68.240**
Cuentas por cobrar no corrientes	-	12
Activos intangibles distintos de la plusvalía	3.145	3.962
Propiedades, planta y equipo	32.207	37.210
Propiedad de inversión	134	134
Activos por impuestos diferidos	24.971	21.654
Total de activos no corrientes	**60.457**	**62.972**
Total de activos	**130.510**	**131.212**

Pasivos y Patrimonio	Junio 2022	Diciembre 2021
Otros pasivos financieros corrientes	2.537	2.572
Cuentas por pagar comerciales y otras cuentas por pagar	21.081	25.630
Pasivos por impuestos corrientes, corrientes	574	-
Provisiones corrientes por beneficios a los empleados	5.107	5.976
Otros pasivos no financieros corrientes	2.818	3.078
Pasivos corrientes totales	**32.118**	**37.255**
Otros pasivos financieros no corrientes	45.038	42.795
Otras provisiones a largo plazo	1.506	1.617
Provisiones no corrientes por beneficios a los empleados	20.458	19.582
Otros pasivos no financieros no corrientes	628	769
Total de pasivos no corrientes	**67.630**	**64.763**
Total de pasivos	**99.748**	**102.018**
Capital emitido y pagado	16.686	16.686
Ganancias (pérdidas) acumuladas	14.656	13.756
Otras reservas	(580)	(1.249)
Patrimonio total	**30.762**	**29.194**
Total de patrimonio y pasivos	**130.510**	**131.212**

Fuente: Comisión para el Mercado Financiero (2022, 16 septiembre). Empresa Correos de Chile

Estados de Situación Financiera Clasificado Empresa Correos de Chile

Estado de Resultados a Junio de 2022 y Junio de 2021 (MM$)

Estados de resultados	2022	2021
Ingresos de actividades ordinarias	58.449	71.200
Costo de ventas	(55.770)	(53.616)
Ganancia bruta	**2.680**	**17.585**
Gastos de administración	(9.396)	(8.328)
Otros gastos, por función	(609)	(1.199)
Otras ganancias (pérdidas)	8.565	698
Ganancias (pérdidas) de actividades operacionales	**1.240**	**8.756**
Ingresos financieros	1.011	19
Costos financieros	(1.004)	(1.000)
Ganancias (pérdidas) de cambio en moneda extranjera	266	320
Resultados por unidades de reajuste	(3.356)	(882)
Ganancia (pérdida), antes de impuestos	**(1.843)**	**7.213**
Gasto por impuestos a las ganancias	2.743	(4.791)
Ganancia (pérdida)	**899**	**2.422**

Fuente: Comisión para el Mercado Financiero (2022, 16 septiembre). Empresa Correos de Chile

Empresa Polla Chilena de Beneficencia S.A.

- Compañía 1085, Santiago - Rut: 61.604.000-6

Propiedad

- CORFO 99,0%
- Fisco de Chile 1,0%

Unidad de Negocios

- POLLA posee varios juegos de azar entre los cuales destaca LOTO que representa el 80% de las ventas. Es líder en el mercado de los juegos de azar, con aproximadamente 63% de éste. Su único competidor directo es Lotería. Otros juegos destacados son los Raspes y los pronósticos deportivos.
- El objetivo fundamental de la empresa es generar excedentes para el fisco y otros beneficiarios.
- Su estructura es pequeña, 59 personas, teniendo externalizado el operador tecnológico y la red de agencias. Ha puesto especial cuidado en la optimización de los recursos, mejora y modernización de sus procesos, profesionalización del equipo humano y cumplimiento de altos estándares de calidad.

Directorio y Ejecutivos vigentes a Junio 2022

- Presidenta: Macarena de Los Ángeles Carvallo Silva
- Vicepresidente: Patricio Rodrigo Aguilera Poblete
- Director: Alfonso Tomás Montes Sánchez
- Director: Demián Nicolás Arancibia Zeballos
- Directora: Verónica Patricia Boloña Urzúa
- Gerente General: Edmundo Dupré Echeverría

Dotación: 59 personas

- La Dotación está compuesta por: Ejecutivos; Jefes Administrativos; Jefes profesionales; Profesionales; y Administrativos.

Estados de Situación Financiera Clasificado Empresa Polla Chilena de Beneficencia S.A.

Balance a Junio de 2022 y Diciembre de 2021 (MM$)

Activos	Junio 2022	Diciembre 2021
Efectivo y equivalentes al efectivo	9.096	11.910
Otros activos financieros corrientes	13.453	8.980
Otros activos no financieros corrientes	62	66
Deudores comerciales y otras cuentas por cobrar corrientes	1.483	1.814
Inventarios corrientes	424	479
Activos por impuestos corrientes, corrientes	54	522
Activos corrientes totales	**24.572**	**23.771**
Activos intangibles distintos de la plusvalía	16	36
Propiedades, planta y equipo	3.627	3.712
Total de activos no corrientes	**3.644**	**3.748**
Total de activos	**28.216**	**27.519**

Pasivos y Patrimonio	Junio 2022	Diciembre 2021
Cuentas por pagar comerciales y otras cuentas por pagar	16.304	14.861
Cuentas por pagar a entidades relacionadas, corrientes	152	825
Provisiones corrientes por beneficios a los empleados	135	249
Otros pasivos no financieros corrientes	223	521
Pasivos corrientes totales	**16.813**	**16.457**
Pasivo por impuestos diferidos	428	452
Total de pasivos no corrientes	**428**	**452**
Total de pasivos	**17.241**	**16.909**
Capital emitido y pagado	3.252	3.252
Ganancias (pérdidas) acumuladas	6.535	6.156
Otras reservas	1.187	1.202
Patrimonio total	**10.975**	**10.610**
Total de patrimonio y pasivos	**28.216**	**27.519**

Fuente: Comisión para el Mercado Financiero (2022, 16 septiembre). Polla Chilena de Beneficencia S.A.

Estados de Situación Financiera Clasificado Empresa Polla Chilena de Beneficencia S.A.

Estado de Resultados a Junio de 2022 y Junio de 2021 (MM$)

Estados de resultados	2022	2021
Ingresos de actividades ordinarias (1)	14.200	10.306
Costo de ventas	(3.757)	(3.135)
Ganancia bruta	**10.443**	**7.171**
Gastos de administración	(9.541)	(6.873)
Otros ingresos	89	33
Otros gastos, por función	(1)	-
Ganancias (pérdidas) de actividades operacionales	**989**	**331**
Ingresos financieros	1.320	33
Ganancias (pérdidas) de cambio en moneda extranjera	(11)	(3)
Resultados por unidades de reajuste	49	0
Ganancia (pérdida), antes de impuestos	**2.348**	**361**
Gasto por impuestos a las ganancias	(416)	(72)
Ganancia (pérdida)	**1.932**	**290**

(1) Corresponde a Ingresos Netos. La composición de los ingresos es la siguiente:

Composición de Ingresos Netos	2022	2021
Ingresos brutos	75.067	54.173
Impuestos a los juegos de azar, Ley 18.110	(9.791)	(7.066)
Premios	(31.781)	(23.859)
Aportes	(19.294)	(12.941)
Ingresos Netos	**14.200**	**10.306**

Fuente: Comisión para el Mercado Financiero (2022, 16 septiembre). Polla Chilena de Beneficencia S.A.

Empresa Casa de Moneda S.A.

- Av. Portales 3586, Santiago - Rut: 60.806.000-6

Propiedad

- CORFO 99%
- Fisco de Chile 1%

Unidad de negocios

- Billetes, donde tienen una línea de impresión con altos estándares tecnológicos. Actualmente se imprimen parte de los billetes para el Banco Central.
- Impresión documento de Seguridad, que es también una línea de impresión de pasaportes, licencias de conducir, licencias médicas, entre otros.
- Acuñación, donde se producen tanto monedas nacionales como internacionales, galvanos y medallas conmemorativas.
- Servicios de custodia, con bóvedas de alta seguridad fundamentalmente para almacenar billetes para el Banco Central.
- Tarjetas de seguridad, como son tarjetas de crédito o las tarjetas BIP.
- Patentes, para automóviles.

Directorio y Ejecutivos vigentes a Junio 2022

- Presidenta: Lily Anjelina Corvalán Castillo
- Vicepresidenta: Verónica Montellano Cantuarias
- Directora: Paula Nathalie Díaz Paredes
- Directora: Pamela Jervis Ortiz
- Director: Enrique William García Machmar
- Gerente General: Mauricio Roco Zamorano

Dotación: 265 empleados

Estados de Situación Financiera Clasificado Empresa Casa de Moneda S.A.

Balance Junio de 2022 y Diciembre de 2021 (Cifras expresadas en MUSD)

Activos	Junio 2022	Diciembre 2021
Efectivo y equivalentes al efectivo	12.391	14.379
Otros activos financieros corrientes	209	228
Otros activos no financieros corrientes	375	132
Deudores comerciales y otras cuentas por cobrar corrientes	2.025	2.962
Cuentas por cobrar a entidades relacionadas, corrientes	364	1.827
Inventarios corrientes	21.096	20.824
Activos por impuestos corrientes, corrientes	758	635
Activos corrientes totales	**37.218**	**40.987**
Otros activos financieros no corrientes	783	352
Otros activos no financieros no corrientes	278	262
Cuentas por cobrar no corrientes	-	477
Propiedades, planta y equipo	81.180	82.566
Activos por impuestos diferidos	1.826	2.397
Total de activos no corrientes	**84.067**	**86.054**
Total de activos	**121.285**	**127.041**

Pasivos y Patrimonio	Junio 2022	Diciembre 2021
Otros pasivos financieros corrientes	24.861	33.272
Cuentas por pagar comerciales y otras cuentas por pagar	12.672	4.148
Cuentas por pagar a entidades relacionadas, corrientes	2	2
Otros pasivos no financieros corrientes	683	1.131
Pasivos corrientes totales	**38.218**	**38.553**
Otros pasivos financieros no corrientes	38.061	41.212
Total de pasivos no corrientes	**38.061**	**41.212**
Total de pasivos	**76.279**	**79.765**
Capital emitido y pagado	62.216	62.216
Ganancias (pérdidas) acumuladas	(31.127)	(28.857)
Otras reservas	13.917	13.917
Patrimonio total	**45.006**	**47.276**
Total de patrimonio y pasivos	**121.285**	**127.041**

Fuente: Comisión para el Mercado Financiero (2022, 16 septiembre). Casa de Moneda S.A.

Estados de Situación Financiera Clasificado Empresa Casa de Moneda S.A.

Estado de Resultados a Junio de 2022 y Junio de 2021 (Cifras expresadas en MUSD)

Estados de resultados	2022	2021
Ingresos de actividades ordinarias	20.032	17.622
Costo de ventas	(14.233)	(11.420)
Ganancia bruta	**5.799**	**6.202**
Gastos de administración	(6.921)	(6.146)
Costos de distribución	(274)	(196)
Otros ingresos	46	129
Ganancias (pérdidas) de actividades operacionales	**(1.350)**	**(11)**
Ingresos financieros	523	15
Costos financieros	(683)	(1.343)
Ganancias (pérdidas) de cambio en moneda extranjera	(173)	31
Ganancia (pérdida), antes de impuestos	**(1.683)**	**(1.308)**
Gasto por impuestos a las ganancias	(587)	(191)
Ganancia (pérdida)	**(2.270)**	**(1.499)**

Fuente: Comisión para el Mercado Financiero (2022, 16 septiembre). Casa de Moneda S.A.

Empresa Sociedad Agrícola y Servicios Isla de Pascua SpA.

- Hotu Matua S/N, Isla de Pascua - Rut: 87.634.600-1

Propiedad

- CORFO 100%

Unidad de negocios

- La empresa tiene por objeto administrar y explotar por cuenta propia o ajena predios agrícolas y urbanos, servicios públicos y otros bienes ubicados en la Isla de Pascua y realizar cualquier otra actividad relacionada con dicho objeto.
- La cobertura de los servicios entregados por la empresa corresponde a la población de la Isla, que según información del Ministerio del Interior (SINIM, 2018) es de 7.800 personas aproximadamente, sumándose a ello la población flotante que alcanza un promedio mensual de 4.000 visitantes, con excepción de la temporada alta (noviembre a marzo) cuyo número se eleva a 6.500 visitantes al mes.
- Esta empresa requiere de aportes fiscales anuales para financiar el déficit operacional de los servicios que presta y recursos fiscales extras para financiar inversiones que mejoren la infraestructura de dichos servicios. Lo anterior debido a que las tarifas no cubren los costos operacionales y la inversión.

Directorio y Ejecutivos vigentes a Junio 2022

- Presidenta: Ingrid Yuriko Westermeier Tuki
- Vicepresidenta: Josefa Villarroel Muñoz
- Director: Reinaldo Patricio Fuentealba Sanhueza (1)
- Directora: Claudia Andrea Fernández Paoa
- Director: Marcos Tamariki Astete Paoa
- Gerente General: Luz Zasso Paoa

Dotación: 100 trabajadores. Las áreas operativas son:

- Administración
- Área de Electricidad
- Área Agua Potable
- Área carga y Descarga
- Ganadería / Poike

(1) Renunció a contar del 31 de julio de 2022.

Estados de Situación Financiera Clasificado Empresa Sociedad Agrícola y Servicios Isla de Pascua SpA.

Balance a Junio de 2022 y Diciembre de 2021 (MM$)

Activos	Junio 2022	Diciembre 2021
Efectivo y equivalentes al efectivo	1.222	1.423
Otros activos no financieros corrientes	135	141
Deudores comerciales y otras cuentas por cobrar corrientes	1.030	962
Cuentas por cobrar a entidades relacionadas, corrientes	900	-
Inventarios corrientes	546	551
Activos por impuestos corrientes, corrientes	7	31
Activos corrientes totales	**3.839**	**3.109**
Otros activos no financieros no corrientes	42	172
Propiedades, planta y equipo	12.188	12.553
Total de activos no corrientes	**12.230**	**12.725**
Total de activos	**16.069**	**15.834**

Pasivos y Patrimonio	Junio 2022	Diciembre 2021
Otros pasivos financieros corrientes	901	451
Cuentas por pagar comerciales y otras cuentas por pagar	1.379	1.097
Provisiones corrientes por beneficios a los empleados	376	421
Otros pasivos no financieros corrientes	910	2
Pasivos corrientes totales	**3.566**	**1.971**
Cuentas por pagar a entidades relacionadas, no corrientes	2.632	2.934
Provisiones no corrientes por beneficios a los empleados	1.298	1.206
Otros pasivos no financieros no corrientes	6.222	6.369
Total de pasivos no corrientes	**10.152**	**10.509**
Total de pasivos	**13.718**	**12.480**
Capital emitido y pagado	9.348	9.348
Ganancias (pérdidas) acumuladas	(6.984)	(6.105)
Otras reservas	(13)	112
Patrimonio total	**2.351**	**3.354**
Total de patrimonio y pasivos	**16.069**	**15.834**

Fuente: Comisión para el Mercado Financiero (2022, 16 septiembre). Sociedad Agrícola y Servicios Isla de Pascua SpA.

Estados de Situación Financiera Clasificado Empresa Sociedad Agrícola y Servicios Isla de Pascua SpA.

Estado de Resultados a Junio de 2022 y Junio de 2021 (MM$)

Estados de resultados	2022	2021
Ingresos de actividades ordinarias	2.770	2.180
Costo de ventas	(4.050)	(3.027)
Ganancia bruta	**(1.280)**	**(847)**
Gastos de administración	(993)	(931)
Otros gastos, por función	(47)	(64)
Otras ganancias (pérdidas)	1.370	1.228
Ganancias (pérdidas) de actividades operacionales	**(950)**	**(613)**
Ingresos financieros	106	52
Resultados por unidades de reajuste	(49)	(0)
Ganancia (pérdida), antes de impuestos	**(893)**	**(562)**
Gasto por impuestos a las ganancias	-	-
Ganancia (pérdida)	**(893)**	**(562)**

Fuente: Comisión para el Mercado Financiero (2022, 16 septiembre). Sociedad Agrícola y Servicios Isla de Pascua SpA.

Empresa Zona Franca de Iquique S.A.

- Recinto Amurallado S/N, Edificio de Convenciones, Iquique - Rut: 70.285.500-4

Propiedad

- CORFO 71,28%
- Fisco de Chile 1,40%
- Otros accionistas privados 27,32%

Unidad de negocios (Información a diciembre de 2021)

- **Centro de Negocios Mayorista:** Corresponde a la Unidad de Negocios más importante de ZOFRI S.A., la que alberga a más de 2.000 empresarios de 40 nacionalidades, destacando principalmente la presencia de empresarios chilenos, chinos, indios y pakistaníes. Está compuesta por su Recinto Amurallado y Barrio Industrial. En el primero, compuesto por los Recintos Amurallados I y II existen 681 galpones (mayoritariamente bodegas), distribuidos en 33 manzanas en las cuales los usuarios depositan mercancías a través de contratos de usuario con ZOFRI S.A. o contratos de depósito entre usuarios, que deben ser registrados en la Administración. En el segundo, existen 351 sitios distribuidos en 8 manzanas, en donde los usuarios desarrollan su actividad, a través de similares contratos, con la diferencia que el sector es de libre acceso al público y con calles de uso público. Las operaciones que se desarrollan en los recintos amurallados de este Centro de Negocios Mayorista, cuentan con la infraestructura para la óptima operación, seguridad y accesos. **genera el 48,74%** de los ingresos de ZOFRI.
- **Mall ZOFRI**: que cuenta con 457 locales, para venta al detalle, con más de 28.550 m² arrendables, **genera el 30,92%** de los ingresos operacionales de la Compañía.
- **Centro Logístico ZOFRI**. Donde se almacena y administra inventarios, cuenta con 17.680 m2 de superficie bodegas en Iquique, 21.398 m2 de superficie patios en Iquique, y 6 hectáreas de superficie Patio en PEZAH. **Genera el 6,91%** de los ingresos operacionales de la Compañía.
- **Parque Industrial Chacalluta en Arica**. Se ubica estratégicamente a 700 metros del aeropuerto internacional, a 9 kilómetros de la frontera con Perú, a 5 kilómetros de la carretera Arica-La Paz y a 16 kilómetros del puerto de la ciudad. A diciembre de 2021, en la Zona Franca Industrial de Arica hay 71 usuarios habilitados, de los cuales 8 lo hacen en el propio Parque Industrial Chacalluta. **Genera el 0,34%** de los ingresos operacionales de la Compañía.
- **Parque Empresarial ZOFRI Alto Hospicio (PEZAH)**. Cuenta con una superficie de 117,7 hectáreas para el desarrollo de actividad manufacturera asociado principalmente a empresas proveedoras de la minería. Actualmente tiene un 61% de ocupación y **genera un 13,09%** de los ingresos de la empresa.

Directorio y Ejecutivos vigentes a Junio 2022

- Presidente: Luis Alfredo Leiton Arbea
- Vicepresidente: Claudio Arturo Mundaca Álvarez
- Directora: Karenn Alejandra Díaz Campos
- Director: Dante Iván Choque Cáseres
- Directora: María Alejandra Bustamante Tapia
- Director: Orlando Alfonso Castillo Espinoza
- Directora: Marie Paule Ithurbisquy Laporte
- Gerente General: Claudio Pommiez Ilufi (1)

Dotación: 304 trabajadores

Según estudio de estimación de la cantidad de trabajadores de la Zona Franca de Iquique realizado por la Universidad Arturo Prat en septiembre de 2021, la Zona Franca de Iquique genera 15.214 empleos directos y 29.801 empleos indirectos, lo cual equivale al 27% de los trabajadores ocupados en la Región de Tarapacá.

(1) Claudio Pommiez Ilufi fue desvinculado el 29 de julio. A contar del 08 de septiembre de 2022 asume como gerente general Jaime Soto Zura.

Estados de Situación Financiera Clasificado Empresa Zona Franca de Iquique S.A.

Balance a Junio de 2022 y Diciembre de 2021 (MM$)

Activos	Junio 2022	Diciembre 2021
Efectivo y equivalentes al efectivo	36.686	34.839
Otros activos no financieros corrientes	2.369	1.498
Deudores comerciales y otras cuentas por cobrar corrientes	4.133	4.903
Inventarios corrientes	337	292
Activos no corrientes o grupos de activos para su disposición clasificados como mantenidos para la venta o como mantenidos para distribuir a los propietarios	1	1
Activos corrientes totales	**43.526**	**41.532**
Otros activos no financieros no corrientes	4.706	4.747
Cuentas por cobrar no corrientes	2.276	2.416
Activos intangibles distintos de la plusvalía	1.517	1.769
Propiedades, planta y equipo	7.321	7.777
Propiedad de inversión	67.419	68.302
Total de activos no corrientes	**83.239**	**85.011**
Total de activos	**126.766**	**126.544**

Pasivos y Patrimonio	Junio 2022	Diciembre 2021
Cuentas por pagar comerciales y otras cuentas por pagar	6.547	9.733
Provisiones corrientes por beneficios a los empleados	438	646
Otros pasivos no financieros corrientes	15.443	12.508
Pasivos corrientes totales	**22.428**	**22.888**
Cuentas por pagar no corrientes	10.489	8.834
Provisiones no corrientes por beneficios a los empleados	1.064	937
Otros pasivos no financieros no corrientes	36.160	38.233
Total de pasivos no corrientes	**47.713**	**48.004**
Total de pasivos	**70.140**	**70.892**
Capital emitido y pagado	9.902	9.902
Ganancias (pérdidas) acumuladas	46.580	45.580
Otras reservas	143	170
Patrimonio total	**56.625**	**55.652**
Total de patrimonio y pasivos	**126.766**	**126.544**

Fuente: Comisión para el Mercado Financiero (2022, 16 septiembre). Zona Franca de Iquique S.A.

Estados de Situación Financiera Clasificado Empresa Zona Franca de Iquique S.A.

Estado de Resultados a Junio de 2022 y Junio de 2021 (MM$)

Estados de resultados	2022	2021
Ingresos de actividades ordinarias	20.986	17.672
Costo de ventas	(8.632)	(8.419)
Ganancia bruta	**12.354**	**9.253**
Gastos de administración	(3.885)	(3.270)
Otros gastos, por función	73	(24)
Otras ganancias (pérdidas)	188	462
Ganancias (pérdidas) de actividades operacionales	**8.729**	**6.421**
Ingresos financieros	1.809	(93)
Costos financieros	(955)	(66)
Ganancias (pérdidas) de cambio en moneda extranjera	(14)	4
Resultados por unidades de reajuste	(544)	(117)
Ganancia (pérdida), antes de impuestos	**9.025**	**6.149**
Gasto por impuestos a las ganancias	-	-
Ganancia (pérdida)	**9.025**	**6.149**

Fuente: Comisión para el Mercado Financiero (2022, 16 septiembre). Zona Franca de Iquique S.A.